BIBL.SAN MARTIN
R.E.DE S.MARTIN 1843
R

# LOS ANDES

DIECISEIS PAGINAS
Precio del Ejemplar $ 8,00

Año XCIII | Registro Nacional de la Propiedad Intelectual Año 1974: Nº 1.270.582 | MENDOZA — Miércoles 8 de Octubre de 1975 | Publicación adherida al Instituto Verificador de Circulaciones | Núm. 31.066

## LOS ANDES vale 8 pesos desde hoy

Desde hoy, el precio del ejemplar de LOS ANDES, de lunes a sábado, será de $ 8, y los domingos, de $ 10.

El hecho determinante de este incremento radica en que las publicaciones periodísticas emplean como materia prima, papel que sólo se puede conseguir en el exterior. Por lo tanto, incide en el costo de ese papel la nueva paridad del dólar, afectada periódicamente por las minidevaluaciones.

A ello se suman otros factores de pública notoriedad como los aumentos registrados en diversos insumos de las empresas periodísticas, medidas éstas que provocaron días atrás incrementos en el precio de los diarios de Buenos Aires, superiores a los que hoy entran a regir para LOS ANDES.

# Nuevos enfrentamientos y más muertos hubo ayer en Formosa

### Fueron abatidos 4 extremistas que actuaban como francotiradores

**FORMOSA**, 7 (NA). — El temor y la incertidumbre no se habían disipado totalmente hoy en esta ciudad, que se aprestaba a pasar su tercera noche bajo virtual toque de queda, mientras se conocía que en un enfrentamiento entre fuerzas de seguridad y extremistas, cuatro de éstos fueron abatidos. La acción tuvo por escenario la calle España, en su intersección con Córdoba, a escasa distancia del asiento de la Gendarmería, aunque se desconoce cómo se generó el encuentro.

Según algunas versiones, los sediciosos fueron sorprendidos actuando como francotiradores, y cayeron ante la inmediata reacción de las fuerzas de seguridad que desde la tarde del domingo patrullan la ciudad.

Mientras tanto, la ciudad presenta un rostro desconocido, a la vez que entre la población va cobrando cuerpo la impresión de que el episodio del domingo último no quedará concluido tan rápidamente como pudo suponerse en un principio.

Los cambios de disparos que periódicamente se escuchan procedentes de distintos sectores del área urbana y aun de la periferia de la ciudad, indican claramente que subsisten focos de resistencia, no obstante el drástico accionar de las fuerzas del Ejército y otros organismos de seguridad que en esta emergencia les están subordinados.

Claro exponente de la dramaticidad con que los efectivos militares están actuando, resultó un tiroteo registrado ayer en el Hospital Central de Formosa, donde cuatro extremistas resultaron muertos.

Según se ha sabido ahora, los sediciosos se proponían atacar el edificio del hospital, utilizando para ello explosivos que habían robado de un campamento de Vialidad Nacional.

Las fuerzas de seguridad los sorprendieron en el intento, y procedieron a darles muerte en el mismo escenario del episodio.

Esto ocurrió aproximadamente a las 19 de ayer, poco antes de que en el mismo hospital se registrara otra frustrada intentona de los guerrilleros.

Esta estuvo a cargo de un solo sedicioso, ataviado con guardapolvo para confundirse con el personal del hospital. El extremista actuó con el propósito de rescatar a un cómplice, del que se presume que sería un elemento de importancia dentro de la jerarquía de la organización clandestina.

La maniobra fue advertida y el extremista detenido, y enviado a la sede del Regimiento de Infantería de Monte 29, donde han sido concentrados todos los capturados, cuyo número exacto no fue proporcionado.

Tampoco hay cifras definitivas en cuanto al total de personas que perdieron la vida a raíz del frustrado intento del domingo, aun cuando se supone que ronda las 40.

Mientras tanto, en los alrededores de Formosa, y especialmente en las riberas del río Paraguay, se mantiene con toda intensidad la labor de rastrillaje iniciada en la noche del domingo.

Uno de los resultados de esa tarea la constituyó hoy la captura de una camioneta tripulada por dos extremistas en la ruta 11, a la altura del barrio Bernardino Rivadavia.

La presencia del Ejército en las calles, y la casi total ausencia de actividad comercial, a lo que se añade la sensación de temor que se advierte en la población, parecen haber transfigurado a esta ciudad.

El tránsito en las calles tanto de vehículos como de peatones es considerablemente inferior al normal, mientras el continuo desplazamiento de automotores militares confiere a la capital formoseña una fisonomía inusitada.

Sin embargo, la nota dominante en este panorama es el desconcierto que embarga a los formoseños, sumidos de la noche a la mañana en un cuadro casi bélico, donde el tableteo de las armas automáticas renueva de cuando en cuando su trágico mensaje.

En medio de la preocupación reinante, ha comenzado a cundir la sensación de que el episodio armado iniciado en la tarde del domingo podrá tal vez prolongarse más de lo imaginado, hasta arribar a la total extinción del foco subversivo.

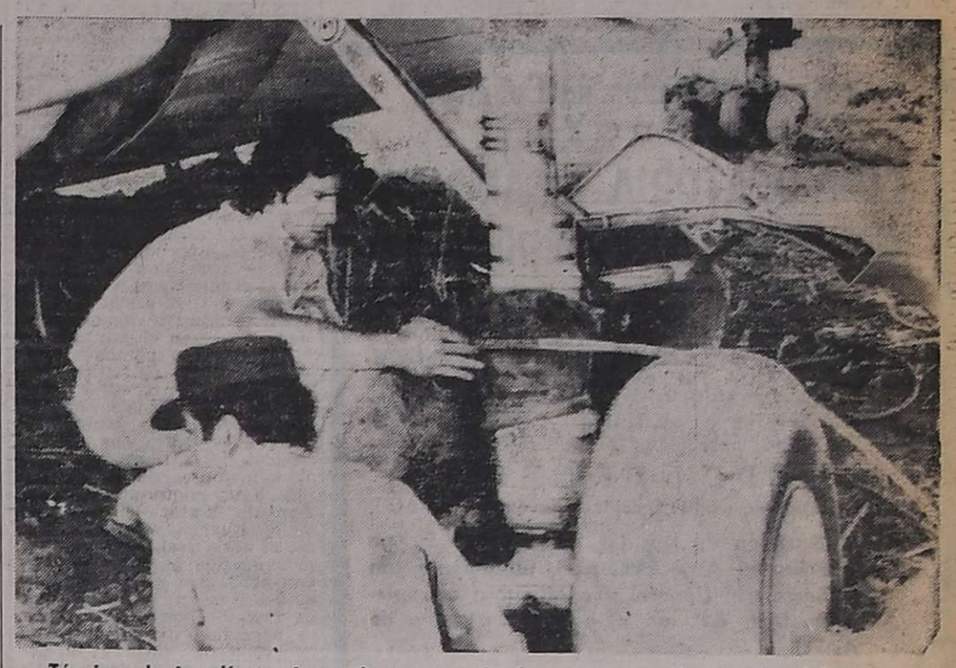

**Técnicos de Aerolíneas Argentinas tratan de desempantanar las ruedas del Boeing que fue secuestrado por los extremistas el domingo último en Formosa.** (Radiofoto de Télam).

Se estima que los sediciosos concentraron en esa ciudad no menos de 200 hombres, a partir de un mes antes del día fijado para su fracasada intentona, y que muchos de ellos se encuentran aún en el interior de la ciudad, protagonizando los encuentros que aún subsisten.

Sólo así se explica que, 48 horas después de fracasado el golpe, aún sigan registrándose enfrentamientos como el de esta tarde.

En cuanto al origen de los guerrilleros, se estima que la mayoría de ellos proceden de Santa Fe, Rosario y Córdoba, y que se fueron infiltrando muy gradualmente a lo largo de varias semanas, para evitar que la súbita presencia de numerosos rostros desconocidos, en una comunidad reducida como es esta ciudad, pudiera despertar sospechas.

El toque de queda será implantado esta noche nuevamente a las 22 y a partir de ese momento, como ya sucediera en las dos últimas noches, el escaso movimiento de la ciudad quedará anulado por completo.

#### Fueron hallados dos cadáveres más

**FORMOSA**, 7 (NA). — Otros dos cadáveres, presumiblemente de extremistas que participaron en el ataque del domingo último a la guarnición militar local, fueron hallados hoy en un monte cercano a esta capital.

La versión del hallazgo trascendió por vía extraoficial, por lo que fué imposible conocer si se contaba con la identificación de los cuerpos.

Se presume que los dos extremistas fueron heridos en el encuentro con las fuerzas militares, y que malheridos hueyeron hacia el monte donde ante la imposibilidad de continuar la fuga fueron abandonados por sus compañeros y luego murieron.

#### Aclaración sobre el presunto "toque de queda"

**FORMOSA**, 7. (NA). — Las autoridades de la guarnición militar local aclararon hoy que en ningún momento se ha aplicado en esta ciudad el "toque de queda", en el real alcance de esa expresión.

Lo que se ha hecho, es solicitar a la población que, por obvias razones de seguridad, y atendiendo al especial momento que vive Formosa, se abstenga de circular por las calles a partir de las 22 horas y hasta el amanecer.

El eco que encontró esa advertencia fue prácticamente total, por lo que a partir de la hora indicada las calles quedan desiertas, otorgándoles la apariencia propia de un verdadero toque de queda.

# En Ascochinga, Luder se reunió con la Presidente

### En lugar del acto del 17, que sería suspendido, Isabel Perón daría un mensaje desde las sierras

**BUENOS AIRES**, 7 (NA). Imprevistamente el presidente provisional del Senado en ejercicio del Poder Ejecutivo, Italo Luder, viajó hoy a Ascochinga, donde ya se encontraba desde la mañana el ministro del Interior, Angel Federico Robledo, y mantuvo una reunión de casi dos horas con la jefa del Estado, María Estela Martínez de Perón, quien, desde el 14 del mes pasado, se encuentra pasando un período de descanso en la mencionada localidad cordobesa.

La información oficial sólo consigna que la presencia de Luder fue requerida "por la señora de Perón, con quien mantuvo una prolongada plática y tomó el té".

A su regreso a esta capital, Luder rehusó formular declaraciones y sólo se permitió el acceso al aeroparque metropolitano de los fotógrafos.

La primera información oficial sobre el viaje de Luder y Robledo, fue suministrada por el secretario de Prensa y Difusión de la Presidencia de la Nación a las 19.40, es decir, momentos antes de producirse el regreso a esta capital.

Esta primera reunión de la Presidente de la Nación con su remplazante interino, despertó la lógica expectativa y fue seguida con interés por todos los sectores, atribuyendo a la misma excepcional importancia, ya que se la vinculó directamente con la decisión acerca de la prolongación o no del descanso de la señora de Perón y, consecuentemente, de su reasunción del mando presidencial. Así como con la realización del acto partidario con que el peronismo celebrará el 17 de octubre.

#### El viaje de Robledo

Por la mañana, se tuvo conocimiento en la Casa de Gobierno que el ministro Robledo había viajado a Córdoba, pero resultaron inútiles los requerimientos periodísticos por obtener confirmación o saber los motivos del viaje.

En ese departamento de Estado se manifestó desconocer el viaje de Robledo y se señaló la circunstancia de que los subsecretarios se hallaban aguardando la llegada del ministro, es decir, que ignoraban que hubiese viajado.

Cerca de las 13, también se supo que desde Córdoba, el doctor Robledo se había comunicado por teléfono con el doctor Luder, conversación ésta que motivó, a su vez, el viaje a Córdoba del Presidente interino.

#### La partida de Luder

A las 14.50, el avión presidencial Patagonia T02, levantó vuelo desde el sector militar del aeroparque metropolitano, conduciendo a Luder, quien era acompañado por el capitán Carlos Aurelio Martínez y otras seis personas que no pudieron ser identificadas ya que, alegándose razones de seguridad, no se permitió el acceso a la base de los cronistas.

**La señora Isabel Perón estrecha en un abrazo al doctor Italo Luder, durante la visita de éste a la localidad de Ascochinga.** (Radiofoto de Télam)

Luder fue despedido por el jefe de la Casa Militar de la Presidencia de la Nación, capitán de navío José Antonio Ventureira.

Como decimos, tanto en el Ministerio del Interior como en la Secretaría de Prensa y Difusión de la Presidencia, se guardó absoluto silencio en torno de este viaje.

#### Información oficial

Recién a las 19.40, este último organismo distribuyó una información en la que se expresa textualmente:

"El presidente provisional del Senado en ejercicio del Poder Ejecutivo, doctor Italo A. Luder, requerida su presencia por la jefa del Estado, señora María Estela Martínez de Perón, viajó esta tarde a la localidad cordobesa de Ascochinga, donde la Presidente de la Nación se encuentra pasando un período de descanso".

"El doctor Luder viajó a Córdoba —donde ya se encontraba desde esta mañana el ministro del Interior, doctor Angel Federico Robledo— en el avión presidencial Patagonia T02. Desde el aeropuerto de Pajas Blancas se trasladó en un helicóptero a la localidad serrana, donde arribó a las 16.28, acompañado por el edecán de turno y funcionarios de la presidencia de la Nación".

"Inmediatamente después de su llegada, el doctor Luder mantuvo una prolongada plática con la Presidente de la Nación, con quien tomó el té. El regreso del doctor Luder está previsto para hoy en horas de la noche".

Casi simultáneamente, un funcionario de la Secretaría de Prensa anunció que el avión presidencial regresaría a las 20.10 y que, el doctor Luder quería hacer saber a los periodistas que no iba a formular declaraciones, "a objeto de que se evitasen la molestia de trasladarse al aeroparque", aunque si se permitiría el acceso de los fotógrafos.

La máquina presidencial aterrizó en el sector militar del aeroparque metropolitano a las 20.05, conduciendo de regreso a los doctores Luder y Robledo quienes, se retiraron en el mismo automóvil, sin formular declaraciones.

El hermetismo guardado en torno de esta entrevista presidencial, contribuyó a aumentar el cúmulo de versiones y la expectativa creada en su alrededor.

Fue general la coincidencia en todos los sectores en atribuir a esta reunión de los presidentes titular e interino singular importancia, y se la vinculó especialmente con la posibilidad de que la señora de Perón prolongue su período de descanso.

#### Trascendidos

Trascendió, asimismo, que Luder habría informado a la señora de Perón sobre el ataque perpetrado el domingo por elementos terroristas contra el Regimiento 29 de Monte en la provincia de Formosa y la repercusión que ese hecho ha tenido en el ámbito castrense.

El otro tema que se considera que, inevitablemente, debió ser analizado, es el relacionado con el acto del 17 de octubre. A este respecto, fuentes generalmente bien informadas daban por seguro esta noche, que dicho acto sería suspendido, dadas las circunstancias que vive el país y las derivaciones que podrían tener concentraciones masivas.

En esferas castrenses se aseguró que las Fuerzas Armadas, si bien observan con preocupación la realización de ese acto, no han efectuado ni efectuarán gestiones algunas para que no se realice, señalando que ello debe ser una decisión de las autoridades partidarias y gremiales del movimiento.

Se admitía, en el ámbito oficial, la posibilidad de que ese día la señora de Perón dirija un mensaje al país por la cadena oficial, desde las sierras cordobesas.

La impresión generalizada es que la señora de Perón prolongará su licencia, afirmándose en algunos sectores que lo haría hasta fin del año en curso.

Contradictoriamente, otras fuentes señalaban que durante la conversación del ministro Robledo con la señora de Perón, ésta habría insistido en su regreso para asistir a dicho acto partidario.

Impuesto Luder de ello en su conversación telefónica con Robledo, habría decidido trasladarse también a Ascochinga para darle cuenta de la inconveniencia, ante los últimos hechos subversivos y los enfrentamientos internos del movimiento, de realizar la concentración en la Plaza de Mayo.

En las últimas horas de esta noche no se descartaba en la Casa de Gobierno la posibilidad de que en las próximas horas se conozcan decisiones de importancia en torno de esta cuestión, especialmente en lo que se refiere a la licencia o regreso de la señora de Perón y a la realización del acto del 17 de octubre.

# Habrían hallado importante documentación extremista

**SANTA FE**, 7 (NA). — En medios policiales de esta provincia se supo que se considera sumamente valiosa la documentación encontrada en una camioneta abandonada y en el Boeing "Ciudad de Trelew" en el que huyó una parte de los extremistas que atacaron el domingo pasado el Regimiento 29 de Infantería de Monte, con asiento en Formosa.

Entre los papeles que analizan los investigadores policiales figuraría una nómina de participantes en el sangriento episodio, según manifestaciones de algunos de los participantes, por el grupo sedicioso, recientemente declarado ilegal por el gobierno nacional, tras un año de haber manifestado públicamente su decisión de pasar a la lucha armada en la clandestinidad.

Los integrantes de la nómina, según los medios, serían intensamente buscados en estos momentos y pertenecerían en su mayor parte a familias de cómoda situación económica de esta provincia.

Se sabe que continúan detenidos, en tanto, por sospechas de mantener contactos con la guerrilla, el Dr. Alberto Candioti, domiciliado en 25 de Mayo 2126, de esta ciudad, y una hermana del conscripto Roberto Mayol, muerto durante la lucha y acusado de ser el entregador de la unidad militar formoseña en la que prestaba su servicio militar.

En poder de los detenidos, trascendió, se habría encontrado también papeles comprometedores.

En la jefatura de policía de Rafaela, por otra parte, permanecen aún en carácter de incomunicados los dos jóvenes de apellido Orellano, que viven en una finca cercana al lugar en el que aterrizó en Susana, a unos 17 kilómetros de Rafaela, departamento de Castellanos, al noroeste de esta provincia, el avión secuestrado por los sediciosos para huir de Formosa.

Uno de los hermanos tenía en su poder una peluca, según pudo saberse, y ello, unido a la existencia de otros elementos no revelados, lo haría sospechoso de tener vinculación con la guerrilla. También en Rafaela están demoradas otras dos personas, cuyos datos se desconocen.

En la zona rural de San Guillermo, perteneciente al departamento San Cristóbal, lindante con la provincia de Santiago del Estero, a unos pocos kilómetros del límite, fueron detenidos los cinco ocupantes de dos vehículos, que transportaban en los rodados varias metralletas con sus respectivos cargadores.

Los viajeros, entre los que había un capitán del Ejército en situación de retiro, pudieron aclarar —mediante la exhibición de los comprobantes respectivos— que las armas habían sido adquiridas recientemente en la fábrica militar Fray Luis Beltrán, cercana a la ciudad de Rosario, y que eran llevadas a Tucumán, para ser utilizadas por una agencia privada de investigaciones de la que el militar forma parte, por lo que recuperaron su libertad y pudieron continuar viaje.

En un rastrillaje realizado en la zona de Arrufó, una comisión policial encontró una camioneta abandonada, cuyos ocupantes habrían huido momentos antes en dirección al norte de la provincia.

Se presume que fue en el interior de este vehículo en el que los investigadores encontraron los documentos que han sido calificados de valiosos.

Las fuerzas de seguridad de todo el territorio, en tanto, prosiguieron las intensas investigaciones y en medios policiales se manifestó optimismo respecto de sus resultados finales, teniendo en cuenta los elementos que hasta el momento han podido ser reunidos.

Si bien los controles ruteros y de acceso a los grandes centros poblados han sufrido una discreta disminución, las fuerzas de seguridad mantienen el alerta general que trata de dar con los fugitivos y prever la realización de nuevas incursiones por parte de los sediciosos.

**Familiares y amigos acompañan los restos del subteniente Massaferro, en el cementerio de la Chacarita, en la Capital Federal. A la derecha aparece el comandante general del Ejército, general Jorge Rafael Videla.** (Radiofoto de NA).

## "La única respuesta válida será el idioma de las armas"

### Lo dijo así el general Montes al despedir, en nombre del Ejército, los restos del subteniente Massaferro

**BUENOS AIRES**, 7. (NA) — "El Ejército, nuestro Ejército, el Ejército de todos y de cada uno de los habitantes de este suelo, con sus manos tibias aún por la sangre que el apoyo de sus hijos otra vez ha ennoblecido, declara solemnemente: hoy, 7 de octubre de 1975, será el día de la definitiva toma de conciencia del país; de todo el país; la guerra está en las puertas de nuestros hogares aún dentro de nuestros hogares, en nuestras fábricas, en nuestras escuelas, en nuestra vida diaria y esto debemos comprenderlo los que en todos los niveles de nuestra estructura social y política, privada u oficial, tenemos poder de decisión" y "contra los concientes fanáticos de la subversión, la única respuesta válida será el idioma de las armas, manejadas con la justicia y la razón propias de un pueblo legalmente organizado".

Tales conceptos fueron expresados, enfáticamente, por el titular de la jefatura IV (Logística) del Estado Mayor General del Ejército, José Montes, al despedir, en nombre del Ejército Argentino, los restos del subteniente Ricardo Eduardo Massaferro, muerto durante el ataque perpetrado el domingo último por elementos terroristas contra el Regimiento 29 de Infantería de Monte, en la provincia de Formosa.

El sepelio se efectuó en el panteón militar del cementerio de la Chacarita, adonde el cortejo fúnebre, que había partido del Regimiento Uno de Infantería Patricios, llegó poco después de las 10.

El féretro, cubierto con la bandera argentina, fue llevado a pulso hasta la capilla, donde rezó un responso el capellán mayor del Ejército, José Menestrina.

Se hallaban presentes el ministro de Defensa, doctor Tomás Vottero; el comandante general del Ejército, general Jorge Rafael Videla; el jefe del Estado Mayor General, general Roberto Eduardo Viola y otros oficiales superiores, jefes y oficiales de las tres Fuerzas Armadas.

Se observó también la presencia del ex comandante en jefe, teniente general Julio Alsogaray; del intendente municipal, general José Embrione y del dirigente justicialista Héctor Villalón.

Para despedir los restos habló el general Montes, quien comenzó señalando que "un nuevo hecho luctuoso ha conmovido a la ciudadanía toda; una banda subversiva, recurriendo a sus hábitos normales de traición y asesinato a mansalva, pretendió mancillar el honor de una de las gloriosas unidades del Ejército nacional".

"Tal intento, maquiavélicamente planeado e inhumanamente ejecutado, fue impedido por la acción decidida y heroica de hombres con mayúscula que, como el subteniente Massaferro, han sabido entregar la vida en defensa de nuestro sentido cristiano de vivir en libertad".

"Los asesinos a sueldo, los apátridas, los adoradores de ideologías exóticas, deben saber que siempre encontrarán a los integrantes del Ejército dispuestos a morir en combate porque esa es nuestra vocación más sagrada".

Nombró luego a los soldados caídos en ese ataque extremista y tras señalar que los que luchan no están solos, "pues la sangre del pueblo inyecta optimismo en el brazo armado de la Patria", afirmó el general Montes: "y hasta aquí hemos llegado".

## Bomba en el Arzobispado de Córdoba

**CORDOBA**, 7. (Télam). — Una poderosa bomba de cuatro kilogramos de gelamón estalló esta medianoche en el Arzobispado de Córdoba, ubicado en la zona céntrica de esta ciudad, informaron fuentes policiales.

La explosión provocó importantes daños en el edificio, sito en la intersección de Obispo Trejo e Hipólito Yrigoyen, pero no víctimas.

Resultó totalmente destruida una gran puerta de acceso al Arzobispado, registrándose también desprendimientos de mampostería y la rotura de vidrios, inclusive de fincas vecinas.

# De la descentralización industrial habló Cafiero

### Puso en sus cargos a los titulares del Banco de Desarrollo y de la Caja de Ahorro y Seguro

**BUENOS AIRES**, 7 (Télam). — El ministro de Economía, Antonio Cafiero, puso hoy en funciones a los nuevos titulares del Banco Nacional de Desarrollo, de la Caja Nacional de Ahorro y Seguro y al vicepresidente ejecutivo de la Corporación de Empresas Nacionales, en tres actos durante los cuales expuso la filosofía económica que orienta su gestión.

Al poner en posesión del cargo al nuevo presidente del BND, Armando Blasco, el ministro afirmó que "el país necesita la descentralización industrial, eliminando el macrocefalismo portuario".

Refiriéndose al nuevo funcionario, destacó que dejaba en el cargo "a un hombre que hará transitar al Banco Nacional de Desarrollo por el camino de la recuperación nacional, afianzando la actividad económica argentina, sujeta en este momento a una delicada coyuntura".

Tras señalar que esa entidad "es una pieza maestra al servicio del desarrollo industrial argentino", Cafiero indicó que "hoy la industria argentina no puede ser ya la industria de los grandes conglomerados urbanos. El país necesita la descentralización industrial — agregó— eliminando el macrocefalismo portuario, y este banco estará al servicio de ello. La infraestructura del país en materia industrial debe tender a salir con sus buenos productos al exterior".

Previamente el ministro había puesto en funciones al nuevo presidente de la Caja Nacional de Ahorro y Seguro, Edgardo Hilaire Chaneton. En la ceremonia, Cafiero afirmó que durante su gestión al frente de la entidad (1973 - 1974) uno de sus propósitos fue transformarla en "el banco del pueblo". Esta es una vieja idea —agregó— que queda ahora bajo la custodia del nuevo titular de la caja".

Por último el ministro puso en posesión del cargo al vicepresidente ejecutivo de la Corporación de Empresas Nacionales, Juan Alberto Tarruella, en un acto en el cual destacó la necesidad de contar con "un sector público saneado, con alta eficienia y criterio económico".

Tras destacar la importancia del organismo, que centraliza a todas las empresas estatales, el ministro dijo que "desde hoy se abre una nueva etapa para todas esas empresas".

Cafiero indicó que en la actual estructura económica mixta, la economía estatal comenzó a conformarse durante el primer gobierno del general Perón, "etapa en la cual —dijo— se fueron recuperando para el país sectores básicos que estaban en manos del capital extranjero. Actualmente —añadió— esa lucha se extiende a aquellos sectores en los cuales es necesario defender la capacidad de decisión nacional".

"Se debe dar una respuesta pragmática a los sectores que se oponen a la presencia del Estado como administrador, y esa respuesta, por parte de los funcionarios públicos, debe ser demostrar una total eficiencia", subrayó el ministro.

Por último Cafiero destacó que la Corporación de Empresas Nacionales pone en mano del Estado una valiosa herramienta, al concentrar el poder de compra estatal, y compatibilizarlo con la función social de la empresa.

## Venezuela inició el depósito de dólares en el Banco Nación

**BUENOS AIRES**, 7 (NA). — "Mi gobierno ya depositó en la filial del Banco de la Nación Argentina en Nueva York, 20 millones de dólares de los 70 de la misma moneda que había prometido y esta cifra pronto llegará a los 100 millones de dólares", manifestó el embajador de Venezuela en Buenos Aires, Ernesto Santander, al retirarse de la Cancillería luego de haberse entrevistado con el titular de la cartera, doctor Manuel Arauz Castex.

Santander dijo además que "había participado de la entrevista más cordial y con mayores proyecciones que se haya celebrado entre un embajador de Venezuela y un canciller de la Argentina".

Y agregó al despedirse de los periodistas: "Debe enorgullecer a los dos países el grado de compenetración alcanzado en las relaciones entre ambos. Hemos puesto al día todo lo programado hasta el presente. Ahora debemos pasar de un optimun de posibilidades a un óptimun de realizaciones. Y sin ánimo de crear falsas expectativas puedo afirmar que nuestras relaciones pronto llegarán a magníficas concreciones".

# Reclamó una definición para el actual proceso, Paladino

## Pidió que el Gobierno actúe con claridad y firmeza

**BUENOS AIRES**, 7 (NA). — Jorge Daniel Paladino, ex delegado personal de Juan Domingo Perón, afirmó que es "inexplicable" que "los argentinos estemos pendientes del retorno de la señora Presidente o no", y reclamó una definición para el proceso porque "ni el doctor Luder, ni nadie puede estar gobernando teniendo sobre su cabeza la espada de Damocles de que la titular del Ejecutivo vuelve hoy, vuelve mañana, vuelve el 16 o vuelve el 17".

"Yo creo que esto no le hace bien al país —añadió Paladino—; es una manera de tenerlo paralizado.

Dijo que es necesario una definición de esta situación "para bien del país y de todos los argentinos".

Paladino aludió a este tema en el curso de una entrevista difundida por radiofonía, oportunidad en que también analizó otros aspectos de la crisis argentina, entre ellos, el que hace al orden moral.

"En el seno del pueblo —dijo— existe el convencimiento de que en nuestro país desde hace bastante tiempo se premia a los que roban y, por el contrario, se persigue, se castiga o se fastidia a los que tratan de hacer la grandeza de la Argentina que todos soñamos".

Paladino afirmó también que en el argentino medio se advierte en estos momentos "una desesperanza, una falta de fe muy pronunciadas", añadiendo que ello "es grave, pues no podrá producirse ningún reordenamiento en el país si no se compacta con un apoyo decidido, fervoroso, patriótico y militante de los argentinos".

En el curso de la misma entrevista, Paladino estimó que si bien es cierto que muchos pueblos de la tierra enfrentan actualmente serias dificultades, resulta un conformismo inconveniente tratar de justificar así la situación argentina. Luego, al serle reclamadas las soluciones que a su criterio deben arbitrarse para revertir el actual proceso, el ex delegado de Perón comenzó por señalar la necesidad de "un gobierno que gobierne", es decir, un gobierno que actúe "con claridad, con firmeza y sin titubeos de ninguna naturaleza, cosa que desde la muerte del general Perón no ha ocurrido".

### "El gran error"

Seguidamente, afirmó que "el gran error del peronismo" fue el no haberse preparado para conducir una Argentina sin Perón, y es por ello "que todos estos entrechoques que se producen dentro del movimiento peronista de alguna manera llegan al gobierno y desde luego al país".

Dijo también que muchos de los problemas que afectan al país son "temas tabú para muchos". Enumeró, por ejemplo, la situación universitaria, afirmando que "no es posible que los argentinos no hayamos podido todavía ponernos de acuerdo acerca de cuál es la universidad para la Argentina que viene".

Paladino descartó por igual, como formulas de solución, la universidad del 49, propiciada por sectores peronistas, y la reforma del 18, sustentada por los radicales, segun expresó.

"Ni una ni la otra —enfatizó—, lo que nosotros necesitamos es una universidad que forme muchachos para la Argentina que viene, es decir, para la Argentina de mañana, no para la del 18 ni la del 49".

Paladino también incluyó dentro de los problemas argentinos la política energética.

"Desde que yo tengo uso de razón —expresó— vengo oyendo que el petróleo debe ser extraído por YPF", y si bien manifestó su respeto por el citado ente estatal, estimó inconveniente seguir esperando que YPF extraiga el petróleo que necesita el país.

Añadió que debido a ello la Argentina no ha podido aprovechar la coyuntura internacional en materia energética "porque siempre llegamos tarde".

"Producimos alimentos cuando no se necesitan —ejemplificó—. Algún día vamos a producir petróleo cuando no se necesite petróleo. Llegamos tarde siempre. Así ocurrió con el carbón: durante muchísimos años le compramos carbón a Inglaterra, mientras jugábamos a ponernos de acuerdo sobre si sacábamos carbón o no lo sacábamos de las entrañas de la tierra. Cuando finalmente nos decidimos, sucede que el carbón dejó de utilizarse".

"Con el petróleo pasa algo parecido", prosiguió. "Si nosotros en este momento extrayendo el petróleo necesario podemos autoabastecernos y podemos colocar petróleo en el mercado internacional, en vez de ir con la mano extendida a pedir que nos den algunos dólares prestados —con lo que no hacemos nada más ni nada menos que seguir empeñando el país— debemos perseguir ese objetivo".

Interrogado si en materia de política energética coincide con la postura de Arturo Frondizi, Paladino respondió que "pese a que hemos tenido muy poco en común con ese sector, no dejo de aceptar que en algunos aspectos tiene razón". "Aclaro sin embargo no estar de acuerdo con la instrumentación que le dio el frondizismo en su momento a este tema".

### El verticalismo

Al encarar el tema del verticalismo, Paladino afirmó que "los verticalistas ignoran el pensamiento y la palabra de Perón".

"Lo que se está haciendo —dijo— es un fraude permanente con la palabra de Perón, porque se lo toma en forma parcializada, de acuerdo al interés de cada uno y no en todo su contexto".

Paladino reveló durante la entrevista, que está preparando un libro en el que volcará sus experiencias y conocimientos de sucesos acaecidos durante un importante período de la vida argentina, aquel en que le cupo actuar como representante personal de Perón.

— —


**Centro Empleados de Comercio**
**MENDOZA**

**CONVOCATORIA ASAMBLEA GENERAL EXTRAORDINARIA**

En cumplimiento del Art. 98º, la Comisión Directiva del Centro Empleados de Comercio - Mendoza, en reunión extraordinaria del día 22 de Setiembre de 1975, resolvió CONVOCAR A ASAMBLEA GENERAL EXTRAORDINARIA DE SOCIOS, para el día MIERCOLES 8 DE OCTUBRE DE 1975, a las 20 horas (salida del comercio), en el local del Gremio, San Juan 1442-46, Ciudad, para tratar el siguiente:

**ORDEN DEL DIA**

1º) - Elección de Un (1) Secretario (asesor). Art. 66º).

2º) - Designación de Dos (2) Asambleístas para suscribir el Acta (Art. 67º), juntamente con el Secretario General y/o Miembro reemplazante (Art. 48º inc. o) y el Secretario de Actas.

3º) - Elección de la JUNTA ELECTORAL que estará integrada por Cinco (5) Miembros Titulares y Tres (3) Miembros Suplentes, que tendrá a su cargo el Acto de Elección de Autoridades del Gremio, a realizarse el 7 de Noviembre de 1975.

MENDOZA, Setiembre de 1795.

COMISION DIRECTIVA
ALDO P. TAMULA
Secretario General

Art. 64º — Podrán tomar parte en las Asambleas todos los socios "activos" en las condiciones que se determina en estos Estatutos.
Art. 65º — ...las asambleas se constituirán a la hora establecida en la convocatoria con la presencia de la mitad más uno de los socios. En caso de no obtenerse quórum, media hora más tarde se sesionará con cualquier número de socios presentes.

30|9|F|8|10|AD



En MENDOZA:

cerveza andes

Nuevos precios de venta al público, en mostrador sin envase.

CERVEZAS COMUNES
1 Litro $ 12.- • 2/3 $ 9,98

CERVEZAS ESPECIALES
1 Litro $ 14,63 • 2/3 $ 11,78


## Murió ayer el "Chango Rodríguez"

**CORDOBA**, 7 (Télam). — Dejó de existir hoy en esta ciudad, a causa de un síncope cardíaco, el conocido folklorista cordobés José Ignacio Rodríguez, conocido en el ambiente artístico como "El Chango Rodríguez".

Dueño de un estilo particular y de una gran personalidad, fue creador de innumerables canciones que en su voz y en la de numerosos conjuntos y solistas se convirtieron rápidamente en verdaderos éxitos.

Entre las canciones más destacadas figuran "Luna Cautiva", "Vidala de la Copla", "De Simoca", "Lunita de Alberdi" y varias otras que pasaron a enriquecer el cancionero folklórico nacional.

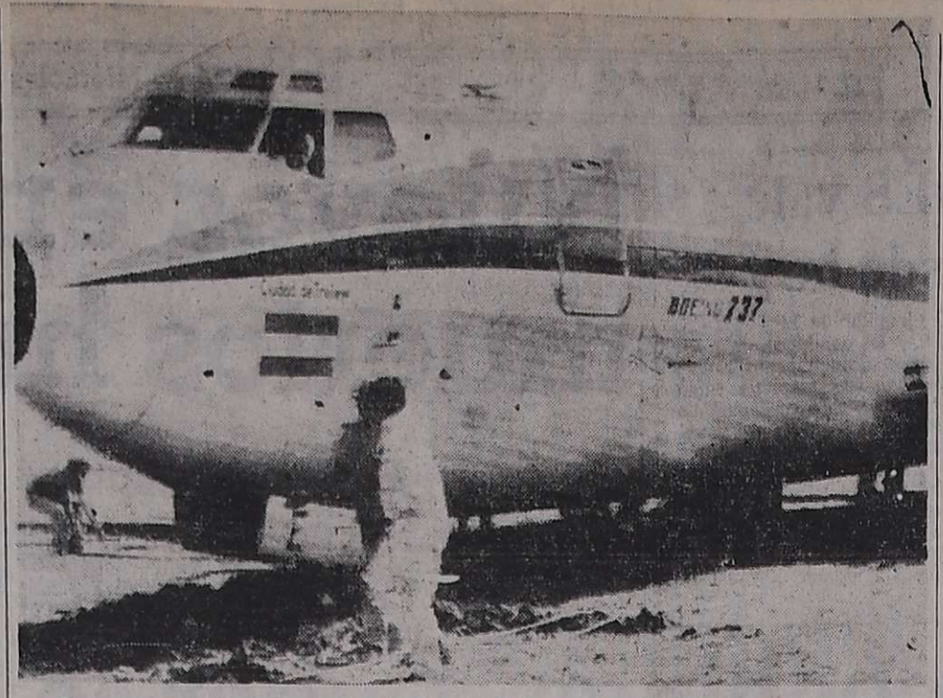

**Operarios de Aerolíneas Argentinas trabajan en el reacondicionamiento del Boeing que fue obligado a efectuar un aterrizaje de emergencia en las cercanías de Rafaela, Santa Fe.** (Radiofoto de Télam).

# El operativo para zafar el Boeing 707 continúa

## Ingentes esfuerzos se efectúan en la localidad de Susana

**RAFAELA**, Santa Fe, 7. (NA) — Maquinarias pertenecientes a Vialidad Nacional y a la Municipalidad de Susana, situada a unos 17 kilómetros de aquí, trabajaron durante toda la noche anterior y el día de hoy con el fin de liberar y preparar un camino de salida para el Boeing 707 de Aerolíneas Argentinas, obligado a descender en un campo de la localidad citada por los extremistas que consiguieron huir el domingo pasado después del frustrado ataque al Regimiento 29 de Infantería de Monte de Formosa.

La tarea que se realiza en el campo de la empresa Boll, está a cargo de numerosos obreros que son dirigidos por expertos de Aerolíneas Argentinas, llegados especialmente para tratar de rescatar en las mejores condiciones posibles al valioso aparato.

El propósito de los técnicos es sacar primero de su varadura a la máquina, cuyo tren de aterrizaje está hundido en el terreno anegadizo.

Luego será movilizada a través del campo pantanoso hasta un camino de tierra, por el que recorrerá unos 1.000 metros hasta llegar a la Ruta Nacional Nº 34, pavimentada, donde intentará levantar vuelo.

El despegue estará a cargo del comandante de la nave, Diego Bacaz quien la conducía cuando fue tomada en pleno vuelo antes de llegar al aeropuerto de El Pucú, en la capital formoseña.

Los técnicos de Aerolíneas Argentinas presentes en el lugar, desmintieron hoy que el aterrizaje en la improvisada pista hubiera causado daños irreparables al tren de aterrizaje, así como que se hubiera producido el reventón y el deterioro de los neumáticos.

Las tareas se hicieron a un ritmo acelerado ante la presencia de un frente de tormenta que amenazaba con entorpecer la tarea por la formación de barro, pero la precipitación pluvial durante la mañana sólo alcanzó a 3 milímetros.

Recién esta mañana, y no ayer como se había dicho, arribó a la pista del Aeroclub de Rafaela un avión AVRO de Aerolíneas Argentinas, en el que viajó un investigador de la Junta de Accidentes Aéreos, dependiente del Comando de Regiones Aéreas de la Fuerza Aérea Argetnina.

El AVRO permanecerá en ese lugar, con el objeto de llevar a su bordo los elementos de los que se aligerará al Boeing con la finalidad de que pueda remontar vuelo en la ruta 34 con mayor facilidad y menor peso.

De fracasar este intento de traslado del "Ciudad de Trelew" nombre conque está bautizado el Boeing capturado el domingo, habría que desarmar, al menos sus planos, la cola y desprenderle las dos turbinas con que cuenta, a fin de transportarlo por medios especiales hasta un lugar apropiado para ponerlo en condiciones de volar nuevamente.

### Más detalles del hecho

Colabora, además del comandante Bacaz, en el campo de Susana, el copiloto, Amílcar Fernández, quien refirió hoy episodios de los que fue protagonista cuando los extremistas se apropiaron del avión.

Señaló que aproximadamente a los 45 minutos de haber salido del aeroparque y cuando ya se encontraban en preparativos para descender en la escala que debían efectuar en el aeropuerto de Camba Punta, Corrientes, tres individuos llegaron a la cabina del aparato, exhibieron armas de fuego, les indicaron que el aparato estaba tomado por el grupo ilegal y les exigieron continuar viaje hacia Formosa.

Manifestó que en el aeropuerto El Pucú de esta última ciudad, el Boeing cargó combustible y que los insurrectos que ascendieron a la máquina vestían uniformes azules, tres de ellos tenían ropas de la Gendarmería colocada y uno vestía de civil.

Algunos estaban heridos y con el rostro sangrante, relató Fernández, quien agregó que en el avión fueron cargadas armas en gran cantidad, que en un primer momento le hicieron suponer que podría tratarse de un contrabando, por cuanto no escuchó, mientras permanecieron en El Pucú ningún disparo de arma de fuego ni advirtió que hubiera lucha en esos momentos.

## El justicialismo postergó para hoy una deliberación

**BUENOS AIRES**, 7 (N. A.). — No asistió esta noche a la reunión del Consejo Superior del Justicialismo su vicepresidente primero Angel Federico Robledo, pese a que la iniciación del cónclave se demoró 2 horas para esperarlo. Finalmente, el cuerpo deliberó sólo durante media hora, difirendo para mañana el tratamiento de las principales cuestiones incluidas en la agenda.

La reunión había sido citada para las 19, pero los miembros del consejo aguardaron el regreso desde Córdoba —adonde se reunió con la Presidente de la Nación— del ministro del Interior. Finalmente, pudo saberse que se había mantenido una conversación telefónica con Robledo, quien no asistiría al cónclave, que se inició a las 21.

Tampoco estuvo presente el vicepresidente segundo del organismo, José Báez.

# Los comerciantes hicieron trece reclamos a Cafiero

## Entre ellos figura la fijación de un sistema regional para la activación del comercio con los países vecinos

**BUENOS AIRES**, 7 (NA). — Trece reclamos en un mismo documento presentaron al ministro de Economía, Antonio Cafiero, los miembros del consejo directivo de la Confederación del Comercio.

La delegación empresaria, de unas 20 personas en conjunto, fue presidida por el vicepresidente, Bernardo Knallinsky, quien señaló, al término de ella, que los principales reclamos se referían a: 1) Reactivación del mercado interno y pago inmediato a los proveedores del Estado; 2) otorgamiento de créditos fluidos a plazos y a tasas moderadas, mediante líneas especiales de redescuentos; 3) revalúo de los activos fijos; 4) implementación de un sistema regional para la activación del comercio con los países vecinos mediante una política de cambios diferenciales y 5) establecimiento de un plan nacional de transportes.

Según dijeron los empresarios, el ministro Cafiero prometió hacer frente a los problemas expuestos. También anticipó que en la jornada próxima quedará constituida la Comisión de Precios, Ingresos y Nivel de Vida.

### Denuncia de una cámara

**BUENOS AIRES**, 7 (NA). — La Cámara Argentina de Comercio denunció hoy "la interferencia oficial en el proceso de formación de los precios", en una declaración dada a conocer en la tarde de hoy. La entidad señala, también, que ese proceso se traducirá en mayor burocracia, desabastecimiento, mercado negro, quebrantos y descapitalización empresaria, paralización del proceso de inversión, desempleo, pauperización generalizada y "una gangrena corruptiva que se extiende a todo el cuerpo social".

Luego se expresa en el documento: "Esta relación teórica de causa y efecto ha sido ratificada invariablemente por los resultados prácticos de los distintos métodos de contralor que la inagotable imaginación dirigista ha concebido desde tiempo inmemorial".

La cámara indicó, al mismo tiempo, que "la rentabilidad empresaria no puede ser aceptada como una gracia del Estado sin declinación de los principios esenciales del sistema económico, fundado en la propiedad privada de los bienes de producción".

Cabe agregar —concluye el documento— que la rentabilidad asegurada tampoco es un derecho empresario, sino una mera expresión del mercado y que, por consiguiente, no puede quedar sujeta a niveles de aceptabilidad".


**ESTABLECIMIENTOS SIDREROS ANDINOS S.A.**

Conforme a lo que prescribe el Art. 22º de los Estatutos Sociales, el Directorio ha quedado constituido de la siguiente forma:

Presidente: Dr. Nicolás Troilo
Vicepresidente: Sr. Antonio Vendrell
Secretario: Sr. Tomás Prieto
Prosecretario: Sr. Víctor José Intraguglielmo
Tesorero: Sr. Martín Navarro Egea
Protesorero: Sr. Eduardo Sebastianelli
Vocal: Sr. Emilio Manso
" Sr. Juan José Domínguez
" Sr. José Echegoyen (Mario Cairo S.A.C.I.A.)
Directores Suplentes: Sres. Juan Perales, Ramón Redondo, José Najul, Amador Fernández y Dr. Juan Esquembre
Síndico Titular: Sr. Eliseo Espinós P.
Síndico Suplente: Sr. Bruno Della Santa (h.)

Agradecemos a los señores Accionistas su colaboración y confianza prestada para el buen éxito de la Sociedad, como así también su presencia en las Asambleas celebradas el 28/9/75.

8|10|F|97460|8|10 — EL DIRECTORIO


# Asumieron ayer los subsecretarios de Prensa y Difusión

**BUENOS AIRES**, 7 (NA). — En el curso de una ceremonia realizada en la Casa Rosada, fueron puestos en funciones los nuevos subsecretarios de Prensa, Enrique Ruiz Díaz, y de Difusión, Alberto Sáez Forster, dependientes de la secretaría de Prensa y Difusión de la Presidencia de la Nación.

Los nuevos funcionarios fueron puestos en sus cargos por el titular de dicha secretaría, Enrique Olmedo, en lo que definió como "un acto austero de trabajo", durante el cual presentó a los dos subsecretarios indicando que están "totalmente compenetrados con la doctrina nacional justicialista".

Estuvieron presentes durante el acto directores y altos funcionarios de la secretaría de Prensa y Difusión, los titulares de los canales de televisión de esta capital y de las radioemisoras estatales y otros invitados.

El subsecretario de Prensa, Ruiz Díaz, se desempeñaba como titular del departamento de Relaciones Públicas de la empresa de Ferrocarriles Argentinos, en tanto que el de Difusión, Sáez Forster, es dirigente gremial de la Asociación Argentina de Telegrafistas, Radiotelegrafistas y Afines (A.A. T.R.A.).

## Quiniela de Mendoza

El Banco de Previsión Social dio a conocer el extracto de la quiniela, sorteada anoche por la Lotería de Mendoza.

| | | |
|---|---|---|
| 1º Premio | ..... | 260 |
| 2º " | ..... | 816 |
| 3º " | ..... | 530 |
| 4º " | ..... | 109 |
| 5º " | ..... | 037 |
| 6º " | ..... | 502 |
| 7º " | ..... | 456 |
| 8º " | ..... | 942 |
| 9º " | ..... | 848 |
| 10º " | ..... | 528 |
| 11º " | ..... | 709 |
| 12º " | ..... | 285 |
| 13º " | ..... | 500 |
| 14º " | ..... | 521 |
| 15º " | ..... | 459 |
| 16º " | ..... | 026 |
| 17º " | ..... | 952 |
| 18º " | ..... | 767 |
| 19º " | ..... | 399 |
| 20º " | ..... | 634 |


CAMBIE DE CARA... POR INTERES.

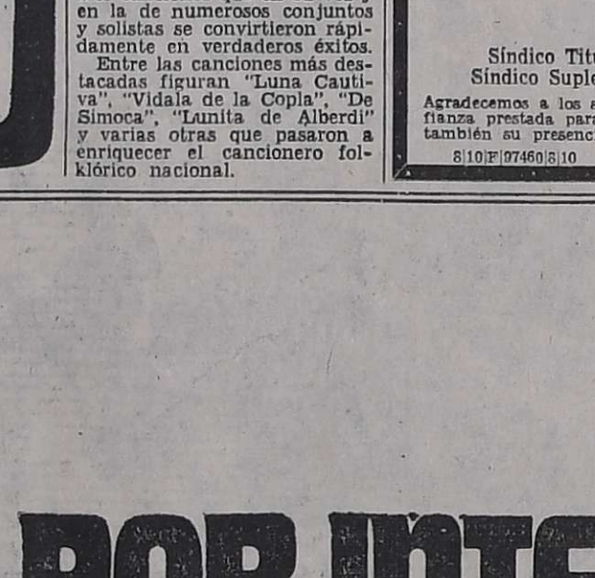

Sea interesado. Aunque más no sea por una vez en la vida.

Imagine su dinero depositado en la Compañía Financiera que cuenta con el patrimonio más grande del País.

Un provechoso interés... y con la garantía de la Nación.

Lo comprendemos. Como para no cambiar de cara... por interés.

El suyo.

CHRYSLER Compañía Financiera S.A.
Sarmiento 77 Mendoza.
Y también en Cerrito 866 8ºP. Capital.
25 de Mayo 66 4º P. Córdoba.
Córdoba 1452 4º P. Rosario.

VENGA A GANAR.

# Murieron dos terroristas en un tiroteo en Haedo

## También perecieron un policía y un cabo de la Aeronáutica

**LA PLATA**, 7 (Télam). — Un oficial subinspector de la policía bonaerense, un cabo retirado de la Aeronáutica y dos extremistas, murieron durante un enfrentamiento registrado hoy en la localidad de Haedo, reveló esta noche la jefatura de policía de La Plata.

El hecho ocurrió después de las 19.30, en la intersección de las calles Chile y Gaona de esa localidad, donde concurrieron efectivos policiales alertados de la presencia de cuatro sujetos en actitud sospechosa.

La comisión, al mando del subinspector Jorge Alberto Henríquez a quien acompañaban dos suboficiales intentó identificar a los desconocidos, quienes agredieron con disparos a los representantes del orden.

El personal policial repelió la agresión, originándose un violento y prolongado intercambio de disparos, que finalizó con la muerte de Henríquez, de un cabo retirado de la Fuerza Aérea de apellido Agote, que transitaba en esos momentos por el lugar, y de dos sediciosos, que aún no fueron identificados, mientras que los otros dos extremistas lograron darse a la fuga.

La policía secuestró en el lugar numerosas armas empleadas por los guerrilleros, entre las cuales halló un fusil automático liviano (FAL) que había sido robado el 18 de febrero de 1973 a una unidad militar de Córdoba.

### Se conocen más detalles del hecho de Tucumán

**TUCUMAN**, 7, (NA). — En un enfrentamiento entre fuerzas combinadas de Ejército y Policía fueron muertos en el barrio Marcos Paz, en los aledaños occidentales de esta capital, cuatro extremistas que pretendían huir en un automóvil, en tanto que un número igual de cómplices de los anteriores lograba eludir la persecución de las fuerzas de la ley, sin que hubiera entre las últimas más que un herido leve.

El episodio ocurrió alrededor de las ocho de la mañana de ayer, y la información obtenida en esta capital provincial sólo fue la extraoficial, aparte de testimonios recogidos por el periodismo de testigos presenciales del espectacular procedimiento.

Pudo así verificarse que en la madrugada había comenzado un amplio operativo de contralos de vehículos en Yerba Buena, una zona residencial sita a una docena de kilómetros de esta ciudad, donde, algo antes de las ocho, fue advertido el avance a gran velocidad de dos automóviles que al parecer se dirigían hacia aquí.

En los coches, que procedían del oeste de la provincia, viajaban cuatro sujetos en cada uno, que se rehusaron a detenerse cuando recibieron —a distancia— las señales pertinentes, y arremetieron contra las vallas de retención, que volaron hacia ambos lados de la ruta, sin que ello afectara para nada la estabilidad de los vehículos, que prosiguieron la marcha sin decrecer el veloz ritmo que los impulsaba.

No obstante, un policía alcanzó a disparar un balazo contra el último de los automóviles en pasar, actitud que fue replicada con fuego graneado por los delincuentes.

Ante la clara evidencia de que se trataba de extremistas, varias unidades motorizadas salieron en su persecución por la avenida Solano Vera, por donde huían los elementos subversivos, al parecer con la intención de buscar refugio en instalaciones del ingenio San Pablo, en sus vecindades.

A pesar de la ventaja que llevaban los extremistas, uno de los patrulleros policiales logró aparearse con el último de los coches, ocasión en que fueron agredidos con fuego de ametralladoras de mano.

Como consecuencia del subsiguiente tiroteo, murió primeramente el conductor del automóvil, que se detuvo, sin dirección, a la vera del camino, en tanto que los sediciosos restantes continuaban disparando frenéticamente hasta ser —finalmente— eliminados.

A todo esto, el otro vehículo de los extremistas aprovechaba la circunstancia para desaparecer de la vista definitivamente sin dejar rastros.

En el interior del vehículo, junto a los cuatro cadáveres, fueron hallados tres revólveres 38, un fusil Fal, una pistola 11,25, dos granadas y gran cantidad de pertrechos.

De acuerdo a fuentes policiales los extremistas muertos son Hugo Macchi, Abel Herrera, Adán O. Leiva y Daniel Humberto Carrascosa.

FOTOS
CARNETS
FOTO LUX
ENTREGA EN 1 MINUTO
San Martín 1658, frente a San Luis
15.9.F 30.9-A.

FIAT 128
ZANETTINI
lanza su PLAN DESAFIO
ANTICIPO $ 110.000.—
32 CUOTAS DE $ 5.999
Y 4 PEQUEÑAS CUOTAS AGUINALDO
(INCLUIDO IVA)
CON EQUIPO CONFORT
Y ADEMAS, CON ZANETTINI Y FIAT "VACACIONES CON NAFTA GRATIS".
INFORMESE DE TODO ESTO EN:
K.E. ZANETTINI Ltda. S.A.
Av. COLON 324 MENDOZA

## Líder político chileno herido

**El líder exiliado chileno del Partido Demócrata Cristiano, Bernardo Leighton (arriba) y su esposa Ana (abajo) se encuentran en el hospital San Juan, de Roma. El matrimonio fue hallado con heridas de bala, fuera de su casa en esa capital. Leighton —según los médicos— está fuera de peligro mientras que su esposa sufre una parálisis facial como consecuencia de una lesión en la nuca. Se presume que el atentado se debió a razones políticas.** (Radiofoto de UPI).

# Un policía frustró un atentado extremista en Buenos Aires

**BUENOS AIRES**, 7, (NA). — Esta madrugada, cinco jóvenes que habían descendido de un automóvil Ford Falcon de color azul en la estación Virreyes, del Ferrocarril Mitre, 20 kilómetros al norte de esta capital, fueron ahuyentados por un solo policía que los sorprendió durante la comisión de atropellos contra pasajeros y personal de la estación.

Los cinco incursores habían ingresado sorpresivamente al andén, donde intimidaron con armas de fuego a los trabajadores y al público, a los que a empellones y profiriendo amenazas de muerte, colocaron contra la pared.

Mientras dos de ellos apuntaban constantemente con armas largas a hombres y mujeres que, como todos los días, aguardaban el tren para dirigirse a sus trabajos, los restantes agresores incomunicaron a la estación, cortando los cables telefónico y del telégrafo.

Después, pintaron leyendas en las paredes, en las que atribuían la acción a una de las dos organizaciones subversivas puestas especialmente fuera de la ley, afiliación que reiteraron de viva voz mientras seguían amedrentando a los empleados y los pasajeros.

Uno de ellos descendió a las vías, donde colocó varios paquetes de los que dijo tratarse de bombas de gran poder, en momentos en que llegaba a la estación un agente de la Policía Federal, que, al advertir lo que ocurría, intimó a los jóvenes a entregarse.

Validos de su superioridad numérica y de armamento, los asaltantes tomaron posiciones y dispararon a discreción contra el policía, que replicó con su arma reglamentaria, situación que desanimó prontamente a los extremistas, que corrieron hasta el Ford Falcon perseguidos por el representante de la ley, para huir a toda velocidad, ignorándose si alguno de ellos fue alcanzado por los disparos del agente.

## La ciudad de Rosario honró a su patrona

**ROSARIO**, 7 (Télam). — El Día de la Virgen del Rosario, patrona de esta ciudad, se festejó hoy aquí con actos y adhesiones de diversa índole y cumpliéndose como es habitual, el feriado local para la administración pública y optativo para el comercio.

En las primeras horas de la mañana, se realizó, a la costumbre de antaño, la ceremonia del "rosario de la aurora", acto de carácter religioso que se cumplió en la plaza 25 de Mayo. Luego monseñor Heraldo Barotto ofició la "misa capitular" en la iglesia catedral.

Electrodos Lincoln

Stock permanente de Electrodos LINCOLN para soldadura eléctrica, fabricados en nuestro país por ARMCO ARGENTINA S.A.I.C. desde 1936.
Ventas e informaciones
ARMANDO F. GENTILE S.A.
ARMCO
Sucursal Mendoza:
Av. San Juan 199 - Tel. 290980 - 249117

# Los trabajadores de sanidad harán hoy un paro en todo el país

**BUENOS AIRES**, 7. (NA). - Mañana paralizará sus tareas en todo el país por 24 horas el personal nucleado en la Federación de Asociaciones de Trabajadores de la Sanidad Argentina (FATSA) en reclamo de la aplicación de la carrera sanitaria para todos los trabajadores estatales de la actividad, el pago de las retroactividades adeudadas a ese sector y el cumplimiento efectivo de las convenciones colectivas de trabajo en el orden privado.

La medida de fuerza tiene su origen en el conflicto que originariamente involucrara nada más que al personal no profesional de hospitales de Salud Pública de la Capital Federal y Gran Buenos Aires, cuyas manifestaciones coincidieron con el paro dispuesto por los médicos nucleados en la comisión interhospitalaria.

La huelga del personal no profesional se extiende ahora a todo el país, a la vez que la entidad que nuclea a los médicos resolvió ayer levantar el paro que desarrolló durante 25 días por haberse obtenido las reclamaciones salariales solicitadas.

SEIKO es el reloj

IMPETU PUBLICIDAD
SEIKO
TECNOLOGIA Y TRADICION
Algún día, todos los relojes se fabricarán así.
Adquiéralos en los comercios responsables con certificado de garantía internacional.

# Cafiero se interiorizó de los problemas de la prensa

## Recibió a los directivos de los diarios del interior

**BUENOS AIRES**, 7. (Télam) — La liberación de la exigencia del depósito previo para la importación de papel y la concesión de créditos que les permitan afrontar las deudas contraídas, fueron solicitadas al ministro de Economía, Antonio Cafiero, por la Asociación de Diarios del Interior de la República Argentina (ADIRA).

Finalizada la reunión realizada esta tarde, los miembros del consejo directivo de la entidad, presididos por el titular, José Antonio Romero Faris, que es a la vez director de "El Litoral", de Santa Fe, dijeron que habían expuesto a Cafiero los principios objetivos de ADIRA, solicitándole, al mismo tiempo, que les facilite ponerse en contacto con los funcionarios que deben entender en la solución de sus problemas.

Afirmaron que en lo que se refiere a las pequeñas y medianas empresas periodísticas, "muchas de ellas deberán cerrar sus puertas si no obtienen la ayuda financiera estatal".

La financiación de las compras de papel es —señalaron— el problema que mayor celeridad reclama en su solución, ya que "su costo se elevó considerablemente como consecuencia de las sucesivas devaluaciones del peso".

Concretamente, los editores plantearon que la importación de papel de diario debe quedar liberada de la actual exigencia del depósito previo, ya que las empresas periodísticas del interior del país están incluidas en el acuerdo sectorial firmado ante la Secretaría de Comercio Exterior.

Como medida complementaria, pidieron que se establezca una línea especial de créditos para liquidar en pesos las obligaciones pendientes en dólares.

Cafiero dijo a sus visitantes que estudiará la solicitud formulada, señalando que "pondrá toda su buena voluntad para alcanzar una solución". También les manifestó que a la brevedad los llamará para comunicarles la decisión adoptada.

## Enrique Olmedo se reunió con la junta de ADEPA

**BUENOS AIRES**, 7 (Télam). — El secretario de Prensa y Difusión, Enrique A. Olmedo, recibió esta tarde en su despacho a los miembros que componen la junta de directores de la Asociación de Entidades Periodísticas Argentinas (ADEPA).

Concurrieron a la reunión el presidente de la entidad, Juan S. Valmaggia; el vicepresidente 1º, Carlos Ovidio Lagos; el tesorero, Enrique Noriega; el secretario de relaciones, Francisco A. Rizzuto; Jorge Oscar Linari, Fernando Maqueda y José Di Fiori.

Los visitantes interesaron a Olmedo sobre los distintos problemas que afectan a la actividad empresaria del periodismo, prometiendo el secretario de Prensa y Difusión estudiarlos con especial atención.

RODADOS
AL MEJOR PRECIO DE PLAZA
• SIN ANTICIPO • SIN CUOTA AGUINALDO
• SIN CUOTAS EXTRAS • CUOTAS TODAS IGUALES
CONSULTE NUESTROS PLANES ESPECIALES SIN INTERESES

MOTOCICLETA ZANELLA 180 c.c.
Precio contado $ 55.250
Precio financiado $ 96.300
Costo financiero $ 45.050
15 cuotas de $ 6.420
Tasa de interés directa mensual 5%
$ 6.420 POR MES

MOTOCARGA FRAMBRETTA 175 c.c. Standard
Precio contado $ 72.755
Precio financiado $ 126.900
Costo financiero $ 54.145
15 cuotas de $ 8.460
Tasa de interés directa mensual 5%
$ 8.460 POR MES

MOTOCICLETA ZANELLA 125 c.c.
Precio contado $ 46.600
Precio financiado $ 81.450
Costo financiero $ 34.850
15 cuotas de $ 5.430
Tasa de interés directa mensual 5%
$ 5.430 POR MES

MOTOCICLETA PUMA 125 c.c. Standard
Precio contado $ 33.500
Precio financiado $ 58.650
Costo financiero $ 25.150
15 cuotas de $ 3.910
Tasa de interés directa mensual 5%
$ 3.910 POR MES

BICICLETA AURORA 70
CONTADO $ 6.590

COMO SIEMPRE DESCUENTOS ESPECIALES POR PAGO AL CONTADO

BICICLETA AURORITA PLEGABLE - ROD. 20
Precio contado $ 6.415
Precio financiado $ 11.205
Costo financiero $ 4.790
15 cuotas de $ 747
Tasa de interés directa mensual 5%
$ 747 POR MES

FOTO - CAMPING
NAUTICA
VESTIMENTA
RODADOS
FORMISION DEPORTES
SAN MARTIN 815

PUERTAS PLACA DE ALTA CALIDAD
(Unicamente)
Con las maderas estacionadas más finas.
am
Aberturas Misioneras S.A.
Av. Arrechea 1140
TE. 3069 - Posadas
en Bs. As. - TE. 35-0225

LA LIMOSNA ES ESTERIL...
Solamente la selección y supervisión que ejerce el FONDO BECARIO pueden ayudar a un joven ciego a ocupar un mejor lugar en la Sociedad.
INFORMES
As. Tifl. LUIS BRAILLE
Corrientes 82 - Mza. - Tel. 212850
De 17 a 20 Hs.

Por qué un televisor común?
Ya existe KIKU KOLOR el televisor joven HITACHI

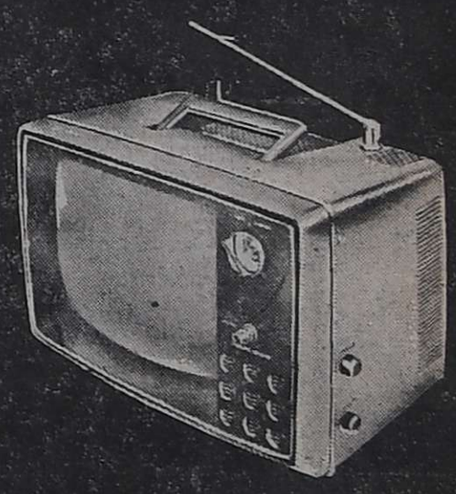

Totalmente transistorizado. Portátil, (30 cm.) eléctrico o a batería.
P. BLUM Y CIA. San Juan 859
MARCOS SELTZER S.A.I.C.F. Las Heras 77
DENIEL S.A. San Martín 1024
SAMACO S.C.A. Buenos Aires 548

# LOS ANDES

Fundado el 20 de Octubre de 1882 por el Dr. Adolfo Calle

Directoras:
Carmen Usandivaras de Calle
Elcira Videla de Schiappa de Azevedo

MENDOZA, MIERCOLES 8 DE OCTUBRE DE 1975


## Exportaciones: una salida

Hay asentimiento respecto a la principal salida que ofrece nuestra actual coyuntura económica: exportar. Su importancia es tal que se considera a esta actividad, como el pilar básico para que pueda afianzarse —y consolidarse— todo el proceso de nuestra recuperación económica.

La política exportadora constituye un verdadero eje de la acción que deberá desarrollarse en los distintos terrenos de la actividad económica de nuestro país. Datos suministrados por diferentes conductos hacen que en materia agrícola, se considere la posibilidad de alcanzar abultadas cifras en materia cerealera. El incremento de precios para el trigo, por ejemplo, a contar de julio fue de 23 a 32%.

En lo que se refiere a la industria todos los supuestos se condicionan a un tipo de cambio efectivo que ahora debe superar los 7.000 pesos moneda nacional por dólar; esa brecha entre tipo de cambio y valor del dólar, naturalmente se debe corregir en forma gradual y a tiempo. Especialmente porque el comercio exterior tiene que ser salvado no sólo por su significado intrínseco, sino también por sus funciones de orden político, económico, social, etc.

Hace poco tiempo, la secretaría de Relaciones Económicas Internacionales, señaló inequívocamente que las exportaciones "ocupan un lugar fundamental en la política económica que se va a ejecutar" —y agregó— "habrá tantas minidevaluaciones como sean necesarias para mantener actualizado permanentemente el tipo de cambio". Asimismo se seguiría una política realista en materia de rembolsos, que serían liquidados automáticamente.

Se señaló oportunamente que se ha reanudado o se continúa profundizando todas las negociaciones internacionales en trámite. Igualmente, los acuerdos bilaterales con los países de Europa Oriental serían enviados próximamente al Congreso para su ratificación. En cuanto a América Latina, los planes contemplan una firme actitud orientada a la integración y complementación. Tenemos a la vista resultados reales de esa política, a través de lo que está sucediendo con Venezuela que ha sido el primer país latinoamericano con quien hemos hecho negocios concretos.

Se ha destacado algunas de las espectativas y medidas que en alguna forma favorecen la actividad. Pero, en forma paralela hay factores negativos. Por de pronto —y justo es señalarlo— no favorecerán en nada a la política exportadora los intentos de crear una Junta Nacional de Lanas, una Junta Nacional de Fruticultura y Hortalizas o el Banco de Comercio Exterior. La experiencia, como también las opiniones recogidas en los sectores específicos, señalan tales medidas potenciales, como perjudiciales.

En otro aspecto, es conveniente poner énfasis en la necesidad de instrumentar medidas complementarias como ser la represión del contrabando de exportación que se realiza en las regiones fronterizas de nuestro país. Esta actividad ilícita representa un verdadero cáncer para nuestra economía. Hay quienes sostienen que las pérdidas de ingresos de divisas alcanzan una cifra que oscila entre los 300 y 400 millones de dólares. Eso, sumado a los 500 - 600 millones de dólares de menores ingresos en el rubro carnes, dan una idea de su negatividad.

Todo lo expuesto hace a la parte normativa del problema. Pero queda un aspecto que deberá ser manejado con mucho tacto y seriedad, pues, en cierto modo corresponde al aspecto subjetivo del exportador en potencia. Se trata de devolver la confianza del protagonista, en la nueva orientación que se anhela imprimir al quehacer. De la forma como se consiga disipar desconfianzas y recelos dependerán los resultados. Y en esta tarea, nunca serán suficientes los estímulos, las ventajas, etc., que deberán materializar, dentro de un marco de la mas absoluta seriedad, eficiencia y agilidad operacional.

## Anunciaron que repararán la calle Pedro Molina

**GUAYMALLEN.** — A raíz de las denuncias presentadas por vecinos de diversas zonas sobre mal estado de las calles del departamento, embancamiento de acequias y otros aspectos que hacen a la higiene y conservación de bienes públicos —de los que en más de una ocasión este diario ha ofrecido información— el comisionado municipal, señor Matías Ramírez, convocó a conferencia de prensa a los fines de aclarar ciertos aspectos. De la reunión participaron el secretario de Hacienda y Administración, señor Carlos C. Laciar; el secretario de Obras Públicas, señor Melitón Vilchez; la jefa del Departamento de Cultura y Difusión, señora Alcira Caballero de Castillo; el director de Servicios Públicos, señor José A. Paolantonio; el director de Pavimentación, señor Roberto Bustos Argumedo; y el jefe de Prensa, señor José Esteban Marsala.

El comisionado empezó por referirse a la calle Aristóbulo del Valle. Explicó que cuando la prensa se hizo eco de las denuncias sobre su mal estado, "la calle ya estaba reparada, y en estos momentos se encuentra en perfectas condiciones. Es una arteria de mucho tránsito y constantemente estamos trabajando sobre ella. En cuanto al riego del tramo de tierra, la gente se queja porque la humedad desaparece rápidamente; a ello decimos que en ocasiones hemos pasado con el camión regador hasta 9 veces, más no podemos hacer. Si tienen razón los vecinos cuando se refieren al doble estacionamiento de grandes vehículos; es esfera de Tránsito, repartición a la que hemos elevado a nuestra protesta numerosos veces".

**Pedro Molina**

El ya casi legendario tema "Pedro Molina", fue abordado por la autoridad comunal en estos términos: "El estudio integral y definitivo de la pavimentación de esa calle ya está concluido y las obras (levantar lo que queda del pavimento), se iniciarían antes de fin de año. Al asfalto se sumarán las cloacas que faltan instalar, la reforestación (los árboles no estaban en línea) y la luz a gas de mercurio; en este sentido ya se han colocado los postes y los vecinos han comprado los artefactos. Sucede que siempre se habló del problema, pero hasta que lo hicimos, no había ningún estudio efectuado. Por los elevadísimos costos, pediremos ayuda a la Provincia".

El comisionado, y algunos colaboradores, en diálogo con periodistas.

**Berutti**

"En cuanto a que en Berutti no se efectúa la limpieza de cunetas —manifestó Ramírez— y que se detecta la presencia de aguas servidas, debemos manifestar que no hay negligencia de parte de la Comuna y que si hay un responsable quizá sea el mismo denunciante el que las arroja a los cauces. Hay cloacas, pero no las conectan, y detectar la infracción en el momento de cometerla es prácticamente imposible. No obstante, nuestra norma es limpiar primero y notificar luego sobre la posible sanción".

"Hay que tener en cuenta —agregó— que el aumento de los costos nos ha impedido incorporar nuevo personal y maquinarias; a ello se agregan 22 barrios que se han construido recientemente, para lo cual contamos con la misma cantidad de operarios y equipos. Por otra parte, la conformación de la ciudad es compleja, hay un elevado porcentaje de calles de tierra y distritos muy alejados. Incluso hay zonas que aún no tienen agua potable, y nosotros debemos proveérsela, distrayendo en esa tarea maquinaria y hombres".

Tras expresar su sorpresa por los reclamos periodísticos —"que hacía meses no teníamos"—, el comisionado refirióse a la queja de los vecinos del barrio Capilla del Rosario por la demora en canalizar las acequias, tarea que se inició en 1973, para concluirla —expresó— en diciembre del 74. "Es un problema heredado —aclaró— y que no depende mayormente de nosotros sino del Instituto Provincial de la Vivienda, que ha reconocido mayores costos, pero no los totales. Según el aporte de esa repartición, sólo podemos tener allí 5 operarios que recién ahora están rindiendo todo lo que deben rendir. Cuando quedemos equilibrados en cuanto a los montos, podremos reforzar los hombres y acelerar las tareas".

Concluyó refiriéndose al árbol que taló la Comuna en el barrio La Purísima y que, según los vecinos, se dejó abandonado: "El árbol se erradicó, sí, pero se dejó a un costado y en un sitio que no ofrecía ni peligros ni molestias. Los vecinos pidieron la madera, pero la Comuna no puede donar lo que es un bien público. Los problemas son muchos, es cierto, y los vecinos argumentan hechos frecuentemente reales; pero también es cierto que pareciera que en algunos reclamos hubiera segundas intenciones".

## Jubilaciones

**Unión Docentes Nacionales Jubilados, Pensionados.** — Informó la filial Mendoza que en reunión especial de su comisión directiva realizada recientemente, procedió a la designación de los delegados ante la asamblea nacional de la Unión de Docentes Jubilados de la República Argentina a los señores Simón Palma y Rafael Maresca. La asamblea tendrá lugar en la Capital Federal durante los días 24 y 25 del corriente, y en sus deliberaciones se considerarán asuntos vinculados con la actual situación de los docentes en pasividad y especialmente los referidos con el régimen previsional vigente y con la obra social.

Anunció además que a partir del 13 de este mes el horario de atención al público en su sede de Paso de los Andes 1266, ciudad, será de 9.30 a 11.30 los lunes y jueves. Se comunicó también a los interesados en obtener préstamos personales que otorga la Caja Nacional de Ahorro y Seguro que dentro del horario establecido se proveerá de las solicitudes correspondientes y se informará acerca de la nueva reglamentación, topes actuales, renovación de préstamos ya acordados, importe de los descuentos, etc.

## La CGT exhortó a los docentes a rever las medidas de fuerza

La Confederación General Trabajo Regional Mendoza dio un comunicado en que fija su posición sobre las medidas de fuerza proyectadas por los docentes. El documento, que firma el delegado regional, señor Carlos Arturo Mendoza, expresa textualmente:

"Ante la adhesión de SUPE a las medidas dispuestas por CTERA, la CGT Regional Mendoza hace saber su opinión:

"El país reclama, en estos momentos, para consolidar definitivamente su marcha hacia la reconstrucción y liberación, el orden y la tranquilidad en el espíritu de los argentinos, como clima propicio para su trabajo creador.

"En nada contribuye a tal requerimiento histórico la adopción de actitudes conflictivas, por cuanto el movimiento obrero argentino, si bien jamás renunció a luchar por las justas reivindicaciones de sus trabajadores, tampoco colocó nunca a dichas aspiraciones legítimas, por sobre los intereses y objetivos de la Nación misma.

"Ha llegado a esta Delegación Regional la inquietud de muchos trabajadores, padres de alumnos de escuelas provinciales, ante el deterioro educativo que sufren sus hijos frente a medidas de fuerza dispuestas en adhesión a planteos de docentes del orden nacional y que afectan ciertamente el éxito del presente ciclo lectivo.

"El Ministerio de Cultura y Educación de la Intervención Federal en Mendoza, ha explicitado en publicación del 5 de este mes, las mejoras salariales y laborales efectivizadas al sector docente provincial, como así una serie de medidas concretadas que tienden a promover beneficios ciertos e inmediatos para la educación y sus trabajadores: tales concreciones satisfacen los requerimientos gremiales en el orden provincial.

"Esto pone a los mendocinos ante la difícil situación de tener que sufrir la detención de la actividad educativa en perjuicio de sus hijos por problemas que en nuestra provincia han sido debidamente solucionados en un grado que hace excesiva tal detención. Por todo ello, la CGT Regional Mendoza declara:

"1) Que a su juicio no hay motivos suficientes en el orden provincial para asumir por parte de los docentes medidas de fuerza como las anunciadas, que paralizan nuestras escuelas, poniendo en peligro el éxito del año educativo de los niños mendocinos.

"2) Exhortar a los maestros mendocinos, en el marco de cordialidad y armonía que preside las relaciones CGT-SUTE, a reflexionar sobre la gravedad de la situación planteada y sus responsabilidades y revean las medidas de fuerza dispuestas".

## Irrigación iniciará acción contra regantes morosos

El Departamento General de Irrigación informó que está en la etapa final del relevamiento de las rendiciones de cuentas pendientes de presentación correspondiente al ejercicio 1974.

Agrega que en breve plazo, la repartición comenzará la conminación de los pagos a los regantes con deudas atrasadas, sobre todo lo que atañe a las rendiciones por los ejercicios 1973 y 1974.

Expresa después, para conocimiento de los inspectores de cauces y desagües, que en mérito a la urgencia de regularizar este recaudo administrativo, los mismos deberán apresurar su confección a fin de evitar inconvenientes de última hora.

De esta forma, Irrigación iniciará los recaudos pertinentes para el apremio de los responsables de cada gestión administrativa, los cuales emanan de lo dispuesto en el artículo 187 de la Constitución Provincial; los artículos 33 y 35 de la ley 322 y el artículo 3º), inciso a) del acuerdo 598-65 del H. Tribunal de Cuentas de la Provincia.

## Sobre adhesión o no al paro nacional resolverá hoy el plenario del SUTE

El secretario general del Sindicato Unico de Trabajadores de la Educación, señor Marcos Arturo Garcetti, en entrevista con LOS ANDES expresó que "ante versiones periodísticas que aseveran la adhesión del SUTE al paro nacional dispuesto por la CTERA, se debe aclarar que tal adhesión no está dada, ya que los representantes del gremio se abstuvieron de participar en la discusión y votación de medidas distintas a las que originariamente se había prestado acatamiento".

De ahí —señaló el dirigente— la convocatoria a plenario general extraordinario para que sea éste quien resuelva la acción a seguir.

Esta aclaración —agregó— será comunicada oficialmente a la CGT local, a la que también se impondrá de la verdadera situación en que se encuentran los planteos elevados al gobierno provincial.

En consecuencia —manifestó— el plenario, tras el informe de los delegados al confederal de CTERA, que ya ha sido transmitido a todos los departamentos a través de los delegados de enlace, deberá resolver sobre el acatamiento o no al paro nacional.

En la asamblea del magisterio que se realizará hoy a las 14 en la Asociación Mendocina de Box, el secretariado ejecutivo del SUTE informará también sobre los resultados de las gestiones ante las autoridades del gobierno local y sobre la decisión de convocar inmediatamente a los cuadros orgánicos de la FETEP (Federación de Trabajadores de la Educación Provinciales), que agrupa a las entidades representativas de Cuyo, para analizar la situación gremial y "promover el proyecto organizativo que le diera origen".

## Políticas

**Unión Cívica Radical**

**Comité Capital.** — De acuerdo con su plan de visitas, el Comité Capital efectuará su reunión de tablas de hoy en la seccional 3ra. El doctor Carlos Le Dorne asistirá acompañado por los integrantes de la mesa del Comité y los presidentes de las seccionales de Capital. La reunión tendrá lugar, desde las 21, en el local de calle Zuloaga 767, ciudad. El presidente de la seccional tercera, señor Julio Ignacio Calle y los secretarios del organismo convocaron a todos los afiliados de ese sector a concurrir a la reunión.

**Movimiento Nacional Justicialista**

**Godoy Cruz.** — El Consejo de Unidades Básicas de Godoy Cruz invitó a los partidarios del departamento al plenario de unidades básicas que se realizará hoy, a partir de las 20, en el salón "Cristóforo Colombo", en calle Antonio Tomba. En su transcurso quedará constituido el Consejo Político Asesor del departamento, según se informó, y además se tratará la organización de los actos para el 17 de octubre. Se recomendó puntual asistencia.

**Nucleamiento de Reafirmación de la Fe y Doctrina Peronista.** — La comisión directiva convocó para esta tarde a las 20 a todos los delegados de Capital y del Gran Mendoza. Durante la reunión, que se realizará en el local de calle Colón 531, se impartirán instrucciones sobre las actividades a realizar el 17 de este mes y la colaboración que el nucleamiento prestará a las comisiones que en el orden nacional y provincial tendrán a su cargo la organización de los actos conmemorativos del 17 de Octubre.

## Gremiales

**Sindicato de Luz y Fuerza de Mendoza** — Mañana, a las 16.30, se reanudará la asamblea general ordinaria que pasó a cuarto intermedio el 26 de setiembre pasado. Continuará con la consideración de la memoria y balance correspondientes al ejercicio 1974-1975.

## Compras por $ 10.600.000 licitan para hospitales

La Dirección de Compras y Suministros del Ministerio de Hacienda fue autorizada para que llame a licitación pública, a fin de adquirir equipos de lavandería destinados a los hospitales "Diego Paroissien", de Maipú; "Carlos F. Saporiti", de Rivadavia; "José N. Lencinas" de Godoy Cruz; "Héctor Gailhac" de Algarrobal (Las Heras); "Carlos Ponce" de Tunuyán y "Teodoro Schestakow" de San Rafael.

El monto autorizado para esta adquisición es de $ 9.100.000.

**Víveres frescos.** — También fue autorizada la Dirección de Compras y Suministros, mediante decreto 1485, a adquirir víveres frescos con destino a atender las necesidades de los centros asistenciales, dependientes del Ministerio de Bienestar Social. Se invertirá en esta operación la suma de pesos 1.500.000. En total, esta licitación alcanzará a pesos 10 millones 600 mil.

## Vida estudiantil

**Centro de Estudiantes de la Facultad de Antropología Escolar.** — Llamó a asamblea general con carácter de urgente para hoy a las 19.30 en el aula I de la facultad. Se tratará el siguiente temario: Fijación de la situación parte del centro estudiantil y medidas a adoptar.

La entidad denunció el robo de la carpeta conteniendo las síntesis de mesas de jornadas de trabajo realizadas recientemente.

## Actos por el natalicio del general Perón

Habrá hoy varios actos con motivo de cumplirse otro aniversario del nacimiento del general Juan Domingo Perón.

El personal peronista de la Caja de Jubilaciones y Pensiones de la Provincia y el presidente de la repartición, señor Bienvenido Parisot, invitaron a todos los justicialistas de Mendoza a elevar una oración en su memoria.

Por su parte, dirigentes de la Rama Femenina del Movimiento Nacional Justicialista invitaron a la misa que se oficiará a las 20, en la catedral de Loreto y al posterior homenaje que se hará en la sede partidaria de calle San Lorenzo 648.

## Charla sobre culturas americanas

La Asociación Cuyana de Antropología, Filial Mendoza, ha organizado una conferencia sobre el tema "Tikal (una ruina Maya)", como parte de su labor didáctica y cultural.

La disertación estará a cargo del ingeniero Rolando H. Bócanera y se ofrecerá el 10 de este mes, a partir de las 20, en el salón de actos de "Química Argentia", calle Colón 424, ciudad.

## Asesoran para el ingreso a la Escuela Naval

La Delegación de Incorporación Naval comunicó que se encuentran en Mendoza el jefe de la División Incorporación de Personal de la Dirección de Instrucción Naval, capitán de fragata José Omar Lodigiani y el jefe de la División Ingreso de la Escuela Naval Militar, capitán de corbeta Guillermo B. Maissonave.

Los interesados en requerir informaciones sobre el ingreso a ese instituto, como también los que hayan concretado la inscripción, podrán ampliar detalles hoy de 18 a 20 y mañana de 10 a 12, en la sede de la delegación, sita en calles Capitán de Fragata Carlos Moyano y República del Líbano, Mendoza.

Los asistentes a la conferencia de prensa realizada en SUPE.

## Para su personal, YPF construirá un sanatorio

A la construcción de un sanatorio, efectivización de personal contratado en obra social, descuento en los medicamentos, y otros temas de su área se refirió durante una conferencia de prensa el señor Lucio Otegui, gerente de la obra social de Yacimientos Petrolíferos Fiscales, y secretario de prensa y propaganda de la Federación de Sindicatos Unidos Petroleros del Estado. A la reunión de prensa, efectuada en la sede de la filial Mendoza de SUPE, asistió también el señor Antonio Cassia, secretario general de la referida filial y otros dirigentes del gremio.

Expresó el señor Otegui que varios meses atrás se proyectó la compra de un sanatorio. Esta idea, dijo, debió descartarse pues a pesar que YPF y el gremio acordaron la compra, el Tribunal de Tasación de la Nación consideraba que el valor de los sanatorios presupuestados estaba bastante por debajo de lo que solicitaban sus propietarios, por lo que hubo que desistir de efectuar las adquisiciones.

Se encaró entonces la construcción de unidades sanatoriales. En el presupuesto de la empresa hay previstas partidas de 10.000 millones de pesos en el presupuesto de 1976 e igual cantidad en 1977, para su construcción. En Mendoza el sanatorio se hará en terrenos de la administración de YPF, o en el lugar que se considere como el más adecuado. El sanatorio tendrá comodidad para unas 120 camas.

El señor Cassia señaló que las "clínicas de Mendoza especulan con la necesidad de camas existente, haciendo contratos por poco tiempo y exigiendo altos precios. Nosotros hemos pedido a YPF que nos autorice la compra del hospital Español, donde actualmente alquilamos 68 camas, solamente en el aspecto de hotelería hospitalaria, pues la atención profesional al paciente es nuestra".

**Contratados**

Dijo también el gerente de obra social de YPF, que ha sido incorporado en la planta orgánica al personal contratado de obra social (médicos, enfermeros y administrativos). Al respecto Cassia agregó que ello constituía para la filial Mendoza de SUPE una conquista largamente esperada, pues, agregó, hay médicos trabajando como contratados desde hace 14 años. Quienes ingresen a la empresa después de marzo, como contratados en obra social, también serán incluidos como efectivos.

**Farmacia**

Anunció además el señor Otegui que a partir del 1º del mes próximo YPF reconocerá a las filiales de SUPE, con farmacia, el 85% del valor de los medicamentos. O sea que en Mendoza, señaló Casia, el afiliado en actividad y su grupo familiar tendrá que abonar solamente el 5% del valor de la receta, pues el resto lo absorbe el gremio. Los jubilados y pensionados de YPF, y su grupo familiar, recibirán los medicamentos en forma gratuita. Actualmente todos pagan el 12% del valor de receta.

El funcionario de YPF expresó por otra parte que la semana entrante retornará a Mendoza para visitar la zona de Malargüe. "Haremos —dijo— una evaluación de las necesidades del personal de YPF que presta servicio en Malargüe en lo concerniente a obra social, estimó que el crecimiento de YPF en la zona debe ir acompañado por mejores condiciones para los trabajadores".

Por su parte el señor Cassia señaló que se ha elevado a la gerencia de obra social de YPF una serie de inquietudes, como por ejemplo, la necesidad de realizar una evaluación en las zonas alejadas en la que se desempeña YPF, sobre refrigerio y comedores para el personal, y de elevar el número de becas —ya concretado— de 200 a 1.500, actualizando los montos, y ampliando la reglamentación para que incluya a todas las profesiones.

## No hay precios para playas de estacionamiento

Hasta ayer en horas de la tarde no había novedades en cuanto a la fijación de los precios que deberán cobrar las playas de estacionamiento en Mendoza.

En la Casa de Gobierno se informó, no oficialmente, que quienes tenían la responsabilidad de realizar los estudios pertinentes aún no los habían concluido y que por lo tanto la resolución final se esperaba para hoy o a más tardar para mañana.

## Actividad educacional

**Cargo de vicedirector** — La Inspección Regional Centro ofrecerá el viernes próximo, a las 11, una suplencia de vicedirector en la escuela Nº 417 "Bernardo Quiroga", de acuerdo a lo establecido en la resolución 505-T-65.

**Pago de haberes a docentes nacionales**

Supervisión Seccional de Escuelas Nacionales de Mendoza comunicó que han sido transferidos los fondos para el pago de los haberes del personal titular por el mes de setiembre.

Las escuelas del Gran Mendoza podrán retirar las planillas hoy a las 9.30.

**ENET Nº 1 "Ing. Pablo Nogués"** — Hasta el 20, de 8 a 12, se recibirán las solicitudes de los alumnos que deseen rendir materias en calidad de previos o por equivalencia.

**Reunión en Junín.** — La inspección técnica de Junín convocó al personal directivo a reunión para el viernes a las 10, en la escuela Nº 261 "Manuel Blanco Encalada".

**Inspección Técnica de Rivadavia.** — La inspectora técnica de la Sección D, de Rivadavia, comunicó a los directores de esa jurisdicción que deben pasar por la escuela "Martín Fierro", de San Martín, de 8.30 a 12, para retirar los servicios de la copa de leche.

**Colegio "María Auxiliadora".** — El viernes, a las 12, en conmemoración del Día de la Raza, se escenificará en el salón de actos de este colegio la obra "Plegaria de los niños por la Paz", de Marta González de Olivares. Se ha invitado a padres de alumnas y personal docente.

**Escuela "Juan Francisco Cobo".** — Los bonos de contribución de la comisión de apoyo de esta escuela que debían sortearse el 11 han sido postergados para el sorteo del día 18 de este mes.

**Unión Docentes Argentinos.** — Miembros de la comisión directiva de esta entidad visitaron la delegación gremial de Tunuyán para informar a las delegadas escolares y docentes sobre las realidades efectivizadas hasta ahora. Al finalizar la reunión la delegada departamental se refirió a la necesidad de lograr la unidad gremial.

**Remplazos en escuelas primarias**

Hoy ofrecerán remplazos en las siguientes escuelas:

Nº 24, "Nicolás Avellaneda", a las 9, de música, con el más alto puntaje.

—Nº 28, "Pío XII", a las 9, de enseñanza común, con 9,65 puntos.

—Nº 61, "República del Perú", de Godoy Cruz, a las 9.30, de enseñanza común, con 10,16 puntos.

—Nº 71, "Emaús", de Godoy Cruz, a las 10, de jardín de infantes.

Nº 82, "Almafuerte", de Villa Nueva, a las 8.30, de enseñanza común, con 20,985 puntos.

—Nº 89, "Flavio Ferrari", de Guaymallén, a las 11, con 17,5 puntos.

—Nº 108, "Tomás Alva Edison", de Villa Nueva, a las 14, de jardín de infantes, turno intermedio, con 13,950 puntos o comienzo de lista, a maestras con título, con experiencia o con estudios en la especialidad.

—Nº 110, "María Celsa Basaure de Martínez", de Guaymallén, a las 10, turno mañana, con 11,58 puntos.

—Nº 130, "Javier M. de Rosas", de El Pastal, Las Heras, a las 11, de enseñanza común, con 8 puntos.

Nº 416, "Vicente Ortiz", de San Carlos, a las 12, de enseñanza común.

—Nº 97 -P- Instituto I.S.E.P., de 10 a 12, de enseñanza común, en Azopardo, 16, Godoy Cruz.

—Nº 5 -D- "Raquel M. de Pavón", de Ortofonía y Sordos, a las 13, de maestra especializada.

—"Instituto "20 de Junio", a las 16, de jardín de infantes.

**ENET, Nº 1 "Ing. Pablo Nogués.** — Hoy a las 10 se ofrecerán interinamente, cuatro horas de Física de 2º año, turno tarde.

**ENET Nº 2 de Mendoza.** — Mañana, a las 11, se ofrecerán en esta escuela la suplencia de seis horas de Matemáticas y dos de Geografía.

Autoridades nacionales, provinciales y dirigentes gremiales presiden el acto en el cual se puso en marcha el plan.

## Inicióse un operativo médico para personal de Agua y Energía

Durante un acto cumplido en el Sindicato de Luz y Fuerza de Mendoza, se dio por iniciado el Tercer Operativo de Medicina Preventiva destinado al personal que agrupa ese gremio.

Presidió la ceremonia el ministro de Bienestar Social, señor Decio Naranjo, a quien acompañó el subsecretario de Salud Pública, doctor Luis Loyola. Asistieron también dirigentes nacionales de la Federación Argentina de Trabajadores de Luz y Fuerza: el secretario de Servicios Sociales, señor Oscar Filipini, y el subsecretario de ese organismo, señor José Roccia. Por el Sindicato local, concurrió el secretario general, señor Alejandro Rodríguez. La empresa Agua y Energía Eléctrica estuvo representada por el administrador de la Regional Cuyo, ingeniero Orlando Pedro Abaurre, y el jefe del Servicio de Medicina del Trabajo, doctor Juan Carlos Rojas.

**La ceremonia**

Habló en primer término el señor Rodríguez, quien dio la bienvenida a las autoridades nacionales y provinciales y a los directivos de la Federación gremial. Luego, el ingeniero Abaurre puso a disposición de los encargados de este operativo la amplia colaboración de la empresa que dirige.

A continuación, el doctor Rojas explicó que la campaña tiene como finalidad básica "hacer un estudio del estado físico y mental del trabajador de Agua y Energía y su familia". Detalló que el plan consiste en un examen clínico integral que permita detectar cualquier enfermedad, para luego dar un tratamiento en profundidad. Completó esta información el señor Filipini quien indicó que la empresa nacional realiza estos operativos desde hace 8 años "para, en salud, evitar la enfermedad del trabajador en actividad y para completar la rehabilitación del minusválido que pueda presentarse durante los estudios". Elogió luego la labor que en ese campo desempeña el Servicio de Medicina del Trabajo que dirige el doctor Rojas.

Por último habló el ministro Naranjo, quien dio por iniciado el Tercer Operativo de Medicina Preventiva que se realiza en Mendoza. Afirmó que la cartera a su cargo "está consustanciada con los objetivos del movimiento obrero organizado en todo aquello que compete a nuestra área y de ahí la constante preocupación del gobierno provincial por la salud del trabajador, que en definitiva es la de toda la población". Agregó que "indudablemente un operativo como el que hoy se inicia trae aparejado un bienestar físico y moral para el hombre que trabaja y obras de esta naturaleza marcan el índice elocuente de la capacidad y preocupación constante de los sindicatos argentinos por sus afiliados".

Se informó que en el operativo está incluído el personal de la Dirección Provincial de Energía y de las cooperativas del ramo que operan en nuestra provincia.


HOY, LLENAR EL TANQUE DE SU AUTO LE CUESTA SUS BUENOS PESOS...

Es cierto: últimamente lo único que Ud. escucha en su auto es el tema "aumentos".
Dese una satisfacción...
Escuche algo realmente gratificante:
**hoy, el mejor auto-stereo, Kenia, está más a su alcance que nunca.**
Pregunte cuanto antes en un concesionario Kenia.
Ganarán sus oídos... y su bolsillo.

KENIA

*En Kenia somos realistas: tanto en sonido como en precio.*

# Declaraciones de Calabró repudian 62 Organizaciones

*La delegación Mendoza, de las 62 Organizaciones Peronistas, emitió un comunicado en el que se analizan las declaraciones del gobernador de Buenos Aires, Victorio Calabró y concluye con la adhesión a la posición sustentada por la mesa nacional de las 62 y el repudio a las palabras —extensamente difundidas— del mandatario bonaerense.*

*El texto es el siguiente:*

"Visto: las declaraciones efectuadas por el gobernador de Buenos Aires Victorio Calabró, el día 30 de setiembre pasado y, considerando que si bien todo argentino tiene no sólo el derecho sino el deber de expresar su opinión sobre los temas esenciales que hacen a la vida nacional, quienes ejercen altas funciones de gobierno deben enmarcar correctamente aquel derecho y aquel deber, en relación con las especiales obligaciones de precisión y objetividad que impone a sus opiniones la alta investidura que detentan para evitar en la opinión general del pueblo confusiones o errores fruto de subjetividades o imprecisiones de quienes —por razón de su cargo— adquieren una notoriedad especial.

"Que si bien todo gobernante tiene en nuestro sistema de gobierno responsabilidad constitucional ante los organismos institucionales pertinentes, la base democrática de nuestro régimen institucional le impone a los mismos la responsabilidad política ante los movimientos o partidos a los cuales representan, ya que son estos canales legalmente establecidos para expresar la voluntad republicana del pueblo, para garantizar de ese modo que actitudes personales de los mandatarios no traicionen los postulados políticos fundamentales de los partidos o movimientos que sustentaron su candidatura y concitaron la adhesión de la voluntad popular.

"Que como consecuencia de treinta años de acción doctrinaria y política del Movimiento Nacional Justicialista y del movimiento obrero organizado, la estructura sociopolítica de la Argentina cambió de modo tan sustancial que hizo posible la extraordinaria conquista que compañeros trabajadores asumieran algunas de las más altas dignidades de la República, haciendo realidad efectiva el apotegma que para el justicialismo existe una sola clase de hombres: los que trabajan; ello implica, para esos funcionarios, una responsabilidad mayor, no sólo ya con el justicialismo sino también y en modo muy especial con el movimiento obrero organizado y con los trabajadores para poner desde la función al servicio de la patria, no solamente su esfuerzo personal, sino el sustento social que significa la unidad, solidaridad y organización de la columna vertebral del pueblo argentino.

"Que el tiempo que vive la Patria, luchando contra todos los extremos por realizar en paz, justicia y libertad su proyecto nacional, se ha visto signado por uno de los hechos más trascendentes de la historia argentina: la muerte de Perón; y que por fidelidad a su legado político es prioridad ineludible consolidar todas las instancias para asegurar la continuidad histórica de la Revolución Justicialista: en lo político, Isabel Perón; en lo histórico, el pueblo argentino y en lo orgánico el Movimiento Peronista con su columna vertebral, el sindicalismo.

"Que la unidad en la organización, la ortodoxia en la doctrina y la solidaridad en la acción, son los criterios con los que el movimiento obrero analiza y juzga la acción de todos aquellos a quienes el peronismo les ha encomendado misiones —importantes o humildes— al servicio de la Patria.

"Y atento: que las declaraciones efectuadas por el gobernador de la provincia de Buenos Aires no guardan los caracteres de objetividad y precisión imprescindibles, con lo que se convierten en elementos confusionistas que han servido a la campaña disolvente de sectores vastamente conocidos.

"No condicen con la posición sustentada por el Justicialismo, por quien Calabró ocupa su cargo.

"No respeta ni la orgánica ni la función del movimiento obrero organizado, a quien Calabró se debe desde cualquier punto de vista o función.

"No acatan lealmente la verticalidad a la compañera Isabel, acatamiento que no es signo de otra cosa que de fidelidad política y doctrinaria a la revolución justicialista.

"No son un aporte genuino —más allá de cualquier juicio sobre especulaciones personales— a la consolidación del proceso nacional.

"La mesa provincial de las 62 Organizaciones Gremiales Peronistas de Mendoza, resuelve: 1º) Repudiar las declaraciones del gobernador de Buenos Aires, Victorio Calabró, efectuadas el 30 de setiembre pasado y que han recibido amplia difusión. 2º) Adherir total mente a la declaración emitida por la mesa nacional de las 62 Organizaciones el día 3 de octubre y también ampliamente difundida".

# Trabajadores de Sanidad pararán por 24 horas

Un paro de 24 horas en todo el ámbito nacional, fue dispuesto por un plenario de secretarios generales de la Federación de Trabajadores de la Sanidad Argentina. La medida se cumplirá a partir de la 0 hora de hoy y comprenderá a todos los sectores de servicios asistenciales, laboratorios y establecimientos dependientes de esa agrupación gremial.

Con el fin de conocer detalles del paro y sus motivaciones, se entrevistó al titular de la filial Mendoza de ATSA, señor Ithamar Castro.

Expresó el sindicalista que la decisión emana del plenario aludido, realizado hace unos días, y que sirve de apoyo "para reiterar seriamente que se agilicen los trámites iniciados en el Ministerio de Trabajo, relativos a la necesidad de encuadrar gremialmente y en forma debida y adecuada a los trabajadores de la sanidad del país, tanto estatales como privados".

"Todo el personal de esa área —agregó— debe estar encuadrado en la Federación Nacional de Trabajadores de la Sanidad. Existen en este momento otras agrupaciones sindicales, que reúnen una considerable cantidad de afiliados. Lo que se busca es producir un ordenamiento de esta situación y reunir a todo ese personal en una única entidad gremial".

"Otro de los puntos —señaló el señor Castro— es la exigencia planteada de la inmediata aplicación de la carrera sanitaria nacional, que implica la puesta en marcha del sistema nacional integrado de salud. La primera parte en especial concierne al resto del país, no obstante la filial Mendoza apoya estos dos puntos, considerados de suma importancia por el plenario de secretarios generales".

"Se reclama también —señaló— el inmediato pago de retroactividades en general. En nuestra provincia esos rubros se están liquidando, pero no así en otros puntos del país, en los que no hay una perspectiva de pronto pago. También se exige la aplicación sin demora del convenio colectivo de trabajo, aún pendiente en la práctica. Este último aspecto rige en el orden general".

Acerca del funcionamiento de la parte asistencial, dijo el señor Castro: "La medida dispone que se tome con equivalencia a los domingos. O sea, que las guardias de hospitales y centros de salud, funcionarán tal como lo hacen en esos días. Otros servicios, que no trabajan los domingos, como laboratorios de especialidades medicinales, consultorios externos, etc., tampoco podrán hacerlo durante el paro. En ese sector se encuentran comprendidas las oficinas de hospitales, etc. Cabe señalar que la medida abarca también a la prestación privada de medicina, en lo que hace al personal auxiliar y técnico".

La medida, aplicable en el orden nacional, alcanza en nuestra provincia a personal que se desempeña en el Ministerio de Bienestar Social, Mutualidad de Empleados y Obreros de la Provincia, Instituto de la Vivienda, Dirección de Asistencia a la Ancianidad, Dirección Provincial del Menor, clínicas privadas, droguerías, sanatorios, laboratorios e institutos médicos.

# Dictan normas sobre los aumentos para bancarios

Los aumentos salariales en el ámbito de la banca, fueron reglamentados por el Banco Central de la República Argentina. La principal innovación producida es que a partir del 2 de este mes, los incrementos que se efectúen deberán contar con la previa aprobación de la institución monetaria.

En su punto 2º la Circular B. 1276 dice: "Los bancos, para conceder incrementos salariales de carácter general, cualquiera sea la modalidad de aplicación que otorguen las empresas... deberán ajustarse a los siguientes requisitos: a) Que hayan sido acordados con la Asociación Bancaria, Secretaría General Nacional; b) Que los incrementos salariales no sean contrarios a los objetivos de la política salarial del Gobierno Nacional, de modo que no se origine el riesgo de crear situaciones de excepción que puedan determinar su fracaso o generar aspiraciones inoportunas e inconvenientes de carácter general en orden al nivel de las remuneraciones del personal comprendido en la aludida Convención (Convención Colectiva de Trabajo Bancaria Nº 18/75). c) Que de la evaluación de los resultados económico - financieros de la entidad que propicie los incrementos salariales resulte que no se afecta desfavorablemente su situación económico - financiera ni determine que ésta deje de cumplir las disposiciones del régimen bancario, aclarándose al respecto que no serán consideradas propuestas que se basen en eventuales medidas de excepción a las normas en vigor, y d) Que tales incrementos cuenten con la previa autorización del Banco Central de la República Argentina, quien la otorgará con ajuste a lo establecido en los puntos a), b) y c) precedentes".

En el artículo 3º se indica que "Se considerará infracción al régimen de la Ley de Entidades Financieras cualquier transgresión a las disposiciones contenidas en el artículo 47º de la Convención Colectiva de Trabajo Bancaria (vinculada a los incrementos de orden salarial), a las normas de la presente resolución o cualquier otra que en su consecuencia se dicten, sin perjuicio de darse intervención al Ministerio de Trabajo a los efectos previstos en el aludido artículo".

## Entidades de bien público

**Rotary Club Chacras de Coria.** — Informó que recibirá hoy la visita del gobernador del distrito 486, señor Luis A. M. Vidal. Con tal motivo se ha organizado el siguiente programa: a las 16.45, el gobernador y su esposa serán recibidos por el presidente del club, Ricardo Elaskar, visita al taller del artista Víctor Delhez, posteriormente reunión de trabajo y asamblea del club con la asistencia del señor Vidal. A las 21.30, cena en el motel de la zona y en su transcurso el ingeniero Humberto Ferrer desarrollará el minuto rotario. Al final de la reunión hablará el gobernador del distrito.

**Rotary Club Mendoza.** — Esta noche a las 21.30, tendrá lugar la habitual reunión cena semanal. En su transcurso el socio señor Juan Alsina Baldé rendirá homenaje al Día de la Hispanidad y el escritor Antonio Fernández Pérez disertará sobre la actuación del poeta Castelao. Especialmente invitados asistirán el cónsul de España en Mendoza, doctor Ricardo Peidró Conde, y el presidente de la Agrupación de Entidades Españolas, señor Manuel Alonso Sánchez.

# Se reunirán soldados de la clase 38

El viernes, a las 21, se reunirán en una comida de camaradería los soldados conscriptos de la clase 1938, pertenecientes a la Agrupación Servicio Comando y Policía Militar. Los interesados deberán concurrir al local 38 de la Galería "Piazza" para las reservas correspondientes.

Los visitantes fueron recibidos por miembros del directorio de LOS ANDES.

# Visita de las autoridades del gremio de canillitas

Las nuevas autoridades electas del Sindicato de Vendedores de Diarios y Revistas de Mendoza, surgidas en los comicios realizados el 30 de setiembre último, efectuaron anoche una visita a nuestra casa para presentar sus saludos a las autoridades de la empresa. Fueron recibidas por la presidenta del Directorio de LOS ANDES, señora Elvira Calle de Antequeda; el miembro del directorio, señor Héctor Quiroga Rosales y el gerente de la empresa, señor Angel Del'Olio.

Los dirigentes fueron encabezados por el titular de la comisión saliente, señor Andrés Torres, y el nuevo secretario general del Sindicato, señor Guillermo Argentino Arispón. Acompañó también a los miembros de la comisión directiva en pleno un colaborador de la misma, señor Angel Fernández.

Los visitantes destacaron la cordialidad que siempre caracterizó a la relación entre LOS ANDES y la familia canillita y manifestaron el propósito de no sólo mantener este vínculo, sino acrecentarlo. Igual deseo expresó nuestro diario por intermedio de la señora Calle de Antequeda.

Las autoridades del gremio se refirieron seguidamente a algunos de los proyectos previstos en el plan de acción prometido a los afiliados: "Sabemos —señalaron— que contaremos para ello con el apoyo de todos ellos, ya anticipado en las urnas cuando volcaron el triunfo en favor de nuestra lista al emitir 330 votos, y 120 a la opositora".

"Nuestra principal preocupación —añadieron— es obtener la vigencia de la ley que garantizará la estabilidad del trabajo y sus puestos de ventas mediante la instalación de kioscos metálicos en diferentes puntos del centro de la ciudad y también en todos los barrios del Gran Mendoza. La ley de paradas ya ha comenzado a aplicarse en San Rafael y en San Martín y confiamos en que pronto será una realidad en nuestra ciudad".

Se comentaron luego proyectos en los aspectos asistenciales, sociales y turísticos, derivando en una amable conversación que dio un nuevo testimonio de la amistad que une a empresa y vendedores de diarios.

# El 19 entregarán casas del Barrio Jardín Norte

La Unión Judiciales, Estatales, Magisterio para la Vivienda (UJEMVI) comunicó a los preadjudicatarios del Barrio Jardín Norte que el 19 de este mes se hará el acto de entrega de las 120 casas correspondientes a las manzanas I, II, III y IV. Con ese motivo, el consejo directivo de la entidad invitó a concurrir a todos los preadjudicatarios de los barrios Jardín Norte y Tunuyán, a sus familiares y amigos.

El programa de actos se iniciará a las 18.30 con la recepción de autoridades; a continuación se procederá a la entrega de llaves, se hará un homenaje a la madre en su día y finalmente será servida una cena fría.

Comunicó UJEMVI que por razones de organización la venta de tarjetas se hará hasta el 16 del corriente, en las oficinas de la entidad, Necochea 31, primer piso, oficinas 9 y 10, de 8.30 a 12.30 y de 16 a 20. El precio de la tarjeta es de $ 50.

# U.J.E.M.VI. informó sobre los trámites realizados

El consejo directivo de U.J.E.M.VI. (Unión Judiciales, Estatales y Magisterio para la Vivienda), dio a conocer los puntos tratados, en una reciente reunión, de interés para los adjudicatarios del barrio que esa entidad construye.

Uno de los temas fue el pago de gastos de administración, punto sobre el que se resolvió conceder un plazo máximo de quince días a los morosos por tal concepto —que adeuden más de tres cuotas— para que procedan a regularizar su situación.

En lo referente a "carpetas y actualización", se dio a conocer la nómina de los preadjudicatarios que deben completar certificaciones solicitadas por el Banco Hipotecario Nacional, correspondientes a las seis primeras manzanas. Se comunicó también el emplazamiento de la referida entidad crediticia con respecto a los certificados que deben presentarse con los sueldos actualizados con los últimos salarios para las primeras seis manzanas. Los restantes deberán hacerse con la actualización al mes anterior de la entrega de las unidades habitacionales. Los formularios pueden solicitarse en la sede de UJEMVI.

Acerca de las últimas resoluciones tomadas por el Banco Hipotecario, con relación al depósito inicial antes de la recepción de las viviendas, se dijo que el mismo, que incluye gastos de honorarios notariales, impuestos, tasas y contribuciones, ha sido fijado en la suma de $ 15.000 para las unidades de 3 y 4 dormitorios. Se encuentra en estudio el pago de la diferencia del 4% en el total del préstamo o a la fecha de la escrituración. También que ha sido elevado a gerencia del banco, con informe favorable, la ampliación del plazo, de amortización, de 30 a 50 años.

A asambleístas del sexo femenino se las citó para la reunión que se hará hoy, a las 19, en la Asociación Gremial del Poder Judicial.

Sobre las gestiones cumplidas ante Gas del Estado, se refirieron los resultados de la entrevista mantenida con el administrador de la delegación Mendoza de esa empresa, quien dijo que momentáneamente el tendido de la red de gas natural resulta imposible de concretar por la reducida capacidad de los conductores existentes y que con el combustible con que se cuenta resulta difícil abastecer el consumo interno. Asimismo, que hay problemas con la provisión de tubos de gas envasado, por su elevado costo. Agregó el funcionario, de acuerdo al comunicado de UJEMVI, que todo se solucionaría con la habilitación del gasoducto Centro Cuyo.

## Entidades Culturales

**Club Israelita Macabi.** — ... el auspicio de esta entidad Organización Nacional de ...rismo Israelí proyectará serie de películas sobre ... El acto tendrá lugar esta ...che a las 21 en la sede ... entidad, avenida España ... ciudad.


Pizzería - Restaurante
AMIGORENA 85

Desea hacer público su agradecimiento a todos sus clientes, proveedores, vecinos, amigos y público en general que le han hecho llegar su sentimiento de estima y solidaridad con motivo del siniestro ocurrido en la noche del 5 del corriente. Destaca a su vez la abnegada labor del CUERPO DE BOMBEROS DE LA CAPITAL, quien con su elevada capacidad, rapidez e idoneidad, hicieron posible la pronta extinción del siniestro evitando que alcanzara proporciones infinitamente mayores.

Dios mediante, y con la valiosa colaboración de nuestro personal, reabriremos nuestras puertas a la mayor brevedad posible, ofreciendo a nuestros clientes un mejor y esmerado servicio.

A todos muchas gracias

AMIGORENA 85 — MONGE HNOS.

8|10|C|700|701|8|1

morrison
Para su bolígrafo use TANQUE de repuesto Morrison
MORRISON Tinta indel. p. documentos. Ind. Arg. H.C.
Dist. Excl. Pídalo a su librero
BORIS BOSOER SACIFI - Cangallo 1962 - Bs. As.
EPPENSTEIN SACIFI - Venezuela 1678 - Bs. As.
garantiza una calidad de excepción en su escritura.

Representante Cuyo
Fábrica de tocadiscos estereofónicos portátiles, de mesa y muebles, desea contactarse.
Escribir con datos y referencias a:
SR. G. S. K.
Tucumán 1567, 2º, Of. 14
Buenos Aires
8|10|F|97625|8|10

54 años en el país y ahora en Mendoza
INSTITUTO ITALO ARGENTINO DE SEGUROS GENERALES S.A.
MAS DE MEDIO SIGLO HACIENDO SEGUROS NOS HABILITAN PARA ASESORARLE CONVENIENTEMENTE Y CON SEGURIDAD
VIDA - INCENDIO - ACCIDENTES DE TRABAJO
ACCIDENTES PERSONALES - TRANSPORTES - AUTOMOVILES
CRISTALES - ROBOS - RESPONSABILIDAD CIVIL
FIDELIDAD DE EMPLEADOS - RIESGOS VARIOS - AERONAVEGACION
REPRESENTANTE
Juan Lino Guillén
RIVADAVIA 608 - MENDOZA

¡¡le ofrecemos un préstamo!!
PARA LA COMPRA DE SU AUTOMOVIL, CAMION, PICK-UP, RASTROJERO, 0 KM. O USADO DE CUALQUIER MARCA — FINCAS — MAQUINARIAS AGRICOLAS

| PRESTAMOS | CUOTAS |
|---|---|
| $ 50.000 | $ 455. |
| $ 60.000 | $ 546. |
| $ 70.000 | $ 637. |
| $ 80.000 | $ 728. |
| $ 90.000 | $ 819. |
| $ 100.000 | $ 910. |
| $ 110.000 | $ 1.001. |
| $ 120.000 | $ 1.092 |
| $ 130.000 | $ 1.183 |
| $ 140.000 | $ 1.274 |
| $ 150.000 | $ 1.365 |
| $ 160.000 | $ 1.456 |
| $ 170.000 | $ 1.547. |
| $ 180.000 | $ 1.638. |
| $ 190.000 | $ 1.729. |
| $ 200.000 y hasta $ 400.000 | $ 1.820. |

INTERES 6% ANUAL
SOBRE SALDOS DEUDORES (MEDIO o/o MENSUAL)
Sin garante, sin sorteos, sin reajustes
Planes desde 24 a 96 meses
COMPRE AL CONTADO CON ESTA FINANCIACION
Casa Central: MAIPU 231
P.1o. — Cap. Federal
A NUESTRA EMPRESA LA PREMIA EL PUBLICO QUE LA DISTINGUE CON SU ELECCION EN TODO EL PAIS.
CONSULTENOS DE 10 A 18 HS. — SABADOS DE 9 A 13 HS.
SUCURSAL MENDOZA
PASAJE SAN MARTIN - LOC. 31-SAN MARTIN 1136 - MZA.
ESTIMULO S.A.
De Ahorro y Préstamo para fines determinados Resp. Sec. de Estado de Justicia de la Nación No. 1 CJ 1992 1/10/68.
Planes aprobados por Res. Esp. de Estado de Justicia de la Nación No. 1 CJ 2742 — 26/12/68. Cía. Aseg. Todas las autorizadas por la Superintendencia de Seguros de la Nación.

BUSQUE...
...y encontrará 120 formas diferentes de vivir la Primavera-Verano. Cada hora, cada acontecimiento, tiene una respuesta FADETE
Busque FADETE y encontrará vanguardia en moda Europea.
Fadeté
VESTIDOS Y CONJUNTOS
Vestido m/l panneaux
Vestidos m/c estampados
Vestidos s/m estampados
Soleras
Conjunto m/l Panneaux con pantalón
Conjunto m/c liso con pantalón
Conjunto m/l estampado con pollera
Conjuntos m/c estampados con pollera
Conjuntos m/c lisos con pollera
y todas sus otras líneas de polleras y pantalones.
BUSQUE LA COLECCION PRIMAVERA-VERANO 75/76 Fadeté EN:

| | | | |
|---|---|---|---|
| PITUCA San Martín 1180 - Mza. y Sucursales | MONZA SPORT San Martín 1704 Mendoza | PARIS 77 Las Heras 77 Mendoza | MERCERIA ARCON Pellegrini 1202 Godoy Cruz |
| BOUTIQUE GLORIA Belgrano 638 - Dpto. 6 Godoy Cruz | EMILIO ABRAHAM R. de la Santa y Matienzo V. Hipódromo - G. Cruz | José López de la Peña Torcuato Di Tella 60 Godoy Cruz | BOUTIQUE LUCESITA General Paz 8237 La Puntilla |

Distribuye: FADECUYO - San Martín 1732 - Mendoza

# VISOS FUNEBRES

## SEPELIOS

✝

**LIO CESAR ALBERTOLLI**
**Q.E.P.D.**
**Falleció el 7-X-1975**

desconsolada esposa: Isa- l Trione de Albertolli; su jo: Eduardo J.; su hija po- ica: María D. Guzmán; sus etos: María Verónica y uardo Javier y demás deu- s, participan con profundo sar su fallecimiento e invi- n al sepelio de sus restos n el cementerio de Godoy ruz hoy a las 11 horas. Ca- de duelo: Juan José Paso 4, Dorrego. Servicio: Juan larcón e Hijos, G. Cruz. 8|10|F|911570|8|10

**JULIO CESAR ALBERTOLLI** - Q.E.P.D. - Falleció el 7-X-75. - Sus hermanos: Juan Bautista, los Eduardo, Dora y Renee; hermanos políticos: Ester de ertolli y Rolando Rabino, par- ipan su fallecimiento e invitan sepelio de sus restos. 8|10|C|799|8|10

**JULIO CESAR ALBERTOLLI** - Q.E.P.D. - Falleció el 7-X-75. - Rolando Rabino y Sra. Isabel ertolli y sus hermanos: Eduar- y René Albertolli, participan fallecimiento e invitan al se- io de sus restos. 8|10|F|91575|8|10

**JULIO CESAR ALBERTOLLI** - Q.E.P.D. - Falleció el 7-X-75. - Sus sobrinos: Juan, Pedro, rlos; sus sobrinas políticas: Ana Zabala y Juana de Zabala, rticipan su fallecimiento e in- an al sepelio de sus restos. 8|10|C|798|8|10

**JULIO CESAR ALBERTOLLI** - Q.E.P.D. - Falleció el 7-X-75. - Sus sobrinos: Miguel Rivas y a., Juan Bombini y Flia., Vic- M. Cherio y Sra. (ausentes), rticipan con dolor su falleci- ento e invitan al sepelio de restos. 8|10|F|91573|8|10

**JULIO CESAR ALBERTOLLI** - Q.E.P.D. - Falleció el 7-X-75. - Su hermana política: Carmen Trione; sus sobrinos: Juan C. one y Sra., Leonardo H. Trio- y Sra., participan con profun- pesar su fallecimiento e in- an al sepelio de sus restos. 8|10|F|91571|8|10

**JULIO CESAR ALBERTOLLI** - Q.E.P.D. - Falleció el 7-X-75. - Su hermano político: Miguel one y Sra., sus sobrinos: Isa- N. Triore y Leonardo S. Trio- y Sra., participan con dolor fallecimiento e invitan al se- io de sus restos. 8|10|F|91574|8|10

**JULIO CESAR ALBERTOLLI** - Q.E.P.D. - Falleció el 7-X-75. - Su consuegro: Manuel Guz- n e hijos: Nélida O. (ausen- y Antonio Francisco, partici- n con dolor su fallecimiento e itan al sepelio de sus restos. 8|10|F|91572|8|10

**JULIO CESAR ALBERTOLLI** - Q.E.P.D. - Falleció el 7-X-75. - Santos Musa y Sra.; hijas e os políticos, participan con do- su fallecimiento e invitan a mpañar sus restos. 8|10|C|813|8|10

**JULIO CESAR ALBERTOLLI** - Q.E.P.D. - Falleció el 7-X-75. - Isabel Musa de Trione; sus os: Leonardo Enzo y Sinibal- Oscar y familias, participan profundo dolor su falleci- ento e invitan al sepelio de restos. 8|10|C|789|8|10

**JULIO C. ALBERTOLLI** Q.E. P. D. - Falleció el 7-X-1975. Juan Sánchez y flia., partici- n con profundo pesar su falle- iento e invitan al sepelio de restos. 8|10|C|679|8|10

**JULIO C. ALBERTOLLI** Q.E. P. D. - Falleció el 7-X-1975. Embotelladora de Cuyo S. A., rticipa con profundo pesar el lecimiento del señor padre de colaborador, Julio Eduardo nvita al sepelio de sus restos. 8|10|C|765|8|10

**JULIO C. ALBERTOLLI** Q.E. P. D. - Falleció el 7-X-1975. Personal de Embotelladora de yo S. A., participa con profun- pesar el fallecimiento del se- r padre del compañero Julio uardo e invita al sepelio de sus tos. 8|10|C|764|8|10

**JULIO C. ALBERTOLLI** Q.E. P. D. - Falleció el 7-X-1975. Sus vecinos y amigos de la le Darwin, participan con do- su fallecimiento y ruegan una ación por el descanso de su ma. 8|10|C|717|8|10

✝

**MIGUEL FELIX CHAMORRO**
**Q.E.P.D.**
**Falleció el 7-X-75**
**C.A.S.R. y B.P.**

Su esposa: Carmen López; sus hijos: Miguel Angel, Liliana y Karina; su padre: Domingo Chamorro; sus padres políticos: Isidro López y Elena Fernández de López; sus hermanos: Indalecia, Margarita, Domingo, Nélida y Ema Gladys; sus hermanos políticos, tíos, primos, sobrinos y demás deudos, participan su fallecimiento e invitan al sepelio de sus restos, hoy, a las 17 hs., en el cementerio de Guaymallén. Casa mortuoria: Joaquín V. González 1889, Barrio Trapiche, Godoy Cruz. Servicio: Casa Flores - Villa Nueva - Boschín Hnos. 8|10|F|96236|8|10

**MIGUEL FELIX CHAMORRO.** Q.E.P.D. - Falleció el 7-X-1975. Nazario Chamorro y Angela ncón participan con profundo lor el fallecimiento de su que- lo primo Miguel. 8|10|C|806|8|10

**MIGUEL FELIX CHAMORRO** - Q. E. P. D. - Falleció el 7-X-75. - C.A.S.R. y B.P. - s hermanos políticos: Francisco affa, Luis Godoy, Teresa Catalina ussolín, Ramón Castro, José De- erto, Elías Tahan, sobrinos y s respectivas familias, partici- n con dolor su fallecimiento e vitan al sepelio de sus restos. 8|10|F|91571|8|10

**MIGUEL FELIX CHAMORRO** - Q. E. P. D. - Falleció el 7-X-75. - C.A.S.R. y B.P. - s hermanos políticos: Emeterio ómez y Elena López de Gómez, berto Torres y Antonia López Torres, José Asenjo y Josefa pez de Asenjo, Enrique López Rilda Astié de López, Milton zzo y Emilia López de Rizzo, dro López e Irma Carriedo de pez y sobrinos, participan con or su fallecimiento e invitan elio de sus restos. 8|10|F|96235|8|10

**MIGUEL FELIX CHAMORRO** - Q. E. P. D. - Falleció el 7-X-75. - C.A.S.R. y B.P. - Personal directivo, docente y nnos, y las comisiones peries- res de la escuela Nº 100 "Gli- no G. Cano", participan con undo pesar el fallecimiento hermano de la presidenta del b de Madres, señora Ema Cha- ro de Tahán, e invitan al se- o de sus restos. 8|10|F|96233|8|10

**MIGUEL FELIX CHAMORRO** - Q. E. P. D. - Falleció el 7-X-75. - C.A.S.R. y B.P. - amigos de la flia. Rizzo, flias.: ciamani, Agri y Alvarado, par- pan con profundo dolor su fa- imiento e invitan al sepelio de restos. 8|10|C|821|8|10

**MIGUEL FELIX CHAMORRO** - Q. E. P. D. - Falleció el 7-X-75. - C.A.S.R. y B.P. - familias: Alsasua, Banco, Cel- i, Domínguez, Ducci, Fariña, zález, Laciar, Maio, Marcello, tínez, Brown, Godoy, Peñalo- Pereyra, Ruiz, Salatino y Za- r, participan el fallecimiento hermano de su vecina, Sra. a Chamorro de Tahan, e invi- al sepelio de sus restos. 8|10|C|822|8|10

**MIGUEL FELIX CHAMORRO** - Q. E. P. D. - Falleció el 7-X-75. - C.A.S.R. y B.P. - rcos Fedeli y flia., participan profundo dolor su falleci- nto e invitan al sepelio de sus os. 8|10|C|819|8|10

✝

**MIGUEL FELIX CHAMORRO** - Q. E. P. D. - Falleció el 7-X-75. - C.A.S.R. y B.P. - Sus vecinos, familias: Lobasso, Catalano, Marchiori, Beshin, Jenousek, González, Delucas, Scaccia, Herrera, Delsolato, Quiroga, Valdés, participan su fallecimiento e invitan al sepelio de sus restos.. 8|10|C|825:|8|10

**MIGUEL FELIX CHAMORRO** - Q. E. P. D. - Falleció el 7-X-75. - C.A.S.R. y B.P. - Francisco Javier Sola y flia., participan con profundo dolor su fallecimiento e invitan al sepelio de sus restos. 8|10|C|819|8|10

✝

**MANUEL GUTIERREZ**
**Q. E. P. D.**
**Falleció el 7-X-1975**
**C. A. S. R. y B. P.**

Su desconsolada esposa Mercedes Angélica Montes de Oca de Gutiérrez; sus hijos Carlos Raúl y Hugo Orlando; hija política Carmen Edith Rocha; nietas Norma Edith y Carmen Gladys; hermanos políticos, tíos, sobrinos, primos y demás deudos participan su fallecimiento e invitan al sepelio de sus restos hoy a las 18 horas en el cementerio de Godoy Cruz. Casa de duelo: Zapiola 628, Dorrego. Servicio Empresa Augusto Américo Zapata 8|10|C|817|8|10

**MANUEL GUTIERREZ** - Q. E. P. D. - Falleció el 7-X-1975 - C.A.S.R. y B.P. - Sus sobrinos: Gladys Dévora Montes de Oca de Montenegro, Raúl Montenegro, Luis Jorge Montenegro, Mabel Acevedo de Montes de Oca, Manuel, Ana María e Hilda Mercedes Montes de Oca participan con dolor su fallecimiento e invitan al sepelio de sus restos. 8|10|C|814|8|10

**MANUEL GUTIERREZ** - Q. E. P. D. - Falleció el 7-X-1975 C.A.S.R. y B.P. - Sus primos: Arminda C. de Teruel, Hortensia C. de Díaz, Margarita C. de Salinas, Genaro Salinas, Carlos Castro, Carmen Z. de Castro, Eleodoro Castro y Graciela L. de Castro; sobrinos Joaquín Díaz Peralta y Sra., Eduardo Díaz Peralta y Sra., Santiago Teruel y Sra., Ricardo Teruel y Sra., Alejandro Teruel y Sra., Alberto Ofria y Sra., Marta O. de Stochr y José Stochr participan su fallecimiento e invitan al sepelio de sus restos. 8|10|C|816|8|10

**MANUEL GUTIERREZ** - Q. E. P. D. - Falleció el 7-X-1975 - C.A.S.R. y B.P. - Sus hermanos políticos José Reynaldo, Lindolfo, Sigifredo y Gastón Julio César Montes de Oca y sus respectivas familias Zidanelia Montes de Oca de Aldunate, Enilda Montes de Oca de Lombardo, Baldomero Aldunate, Angel Lombardo y familias, Santiago Argentino y Julio Manuel A. Montes de Oca participan su fallecimiento y ruegan una oración por el descanso de su alma e invitan al sepelio de sus restos. 8|10|C|815|8|10

✝

**DORA ELENA RAMIREZ DE LUCERO**
**Q.E.P.D.**
**Falleció el 7-X-1975**

Su desconsolado esposo: Ramón Lucero; sus hijos: Bernardino Ramírez, Oscar Ramón, Ceferino, Segundo, Damián y Elena Lucero; sus hijos políticos: Magdalena González, Elisa Guarisi, Nena Oliva, María Astudillo, Raquel Escudero y Renée Salinas; hermanos, hermanos políticos, tíos, primos, sobrinos y demás Flres., participan con profundo pesar su fallecimiento e invitan al sepelio de sus restos hoy 14.30 hs., cementerio ciudad de Palmira. Casa de duelo Finca Yáñez, Divisadero, Tres Porteñas. Servicio: Cochería Milio, San Martín. 8|10|F|96237|8|10

**DORA ELENA RAMIREZ DE LUCERO.** - Q.E.P.D. - Falleció el 7 - X - 1975. - Juan Suárez, Roberto Delbalzo, Remigio Micheloni, Exequiel Riquelme, Eugenio Guarisi y sus respectivas Flias., participan el fallecimiento de la madre de su hermano político Oscar Daniel e invitan al sepelio de sus restos. 8|10|F|96238|8|10

**DORA ELENA RAMIREZ DE LUCERO.** - Q.E.P.D. - Falleció el 7 - X - 1975. - Personal directivo, docente y celadoras de la Escuela Nº 244 "Tupac Amaru" del Divisadero, participan con profundo dolor el fallecimiento de su colaboradora e invitan al sepelio de sus restos. 8|10|F|96238|8|10

**DORA ELENA RAMIREZ DE LUCERO** - Q.E.P.D. - Falleció el 6-X-1975 - Las compañeras de trabajo de su hermana Amanda: jefa y personal del Registro Civil de Maipú y el Sr. Nicolás López participan su fallecimiento e invitan al sepelio de sus restos. 8|10|F|96230|8|10

✝

**ESTANISLAO GARCIA**
**Q. E. P. D.**
**Falleció el 7-X-1975**

Su esposa: María del Carmen; sus hijos: Juan Carlos, Guillermo, Gloria y Mirta; hermanos: Josefa de Difilippo, Dionisio García y Luisa García; hermanos políticos: Cristina I. Gutiérrez, Lito Bustamante y Juan Herrera y demás familiares, participan su fallecimiento e invitan al sepelio de sus restos hoy a las 17 hs., en el cementerio de la Capital. Casa de duelo: Emilio Jofré 54. Ciudad. Servicio: Casa Loreti y Cía. San Martín 571. Cdad. 10|F|96225|8|10

**ESTANISLAO GARCIA.** - Q.E.P.D. - Falleció el 7-X-1975. Los amigos de Guillermo: Luis, Raúl, Coco, Alejandro, Roberto, Rodolfo, Eduardo C., Jorge, Rubén, Aníbal, Jorge C., Mario, Jorge M., Alberto, Tony, Sergio A., Eduardo V., Alicia, Patricia, Celo y Javier, Pepe M., Antonio y Pepe R., participan con profundo dolor el fallecimiento de su padre e invitan al sepelio de sus restos. 8|10|C|823|8|10

**ESTANISLAO GARCIA** - Q.E.P.D. - Falleció el 7-X-1975. - Sus amigos: Felisa M. Ramírez de Mouradian, Felisa J. Mouradian, Selva M. Mouradian de Gancia y Cruz G. Mouradian, patricipan con hondo pesar el fallecimiento de su dilecto amigo e invitan al sepelio de sus restos. 8|10|C|805|8|10

✝

**CASTOR LACERCA**
**Q.E.P.D.**
**Falleció el 7-X-75**

Su desconsolada esposa, Velia Verna; hijas: Lis y Ada; hijos políticos: Juan Amable García y Jorge E. Gabrielli; nietos: Federico y Javier García Lacerca, Jorge, Amadeo, María Marta y Fabiana Gabrielli Lacerca; hermanos: Máximo, Margarita, Petra, Josefa, Elida, Cela, Delia y Julia (ausentes), participan su fallecimiento e invitan al sepelio de sus restos, hoy, a las 11 horas en el cementerio de la Capital. Casa mortuoria: Huarpes 707, Ciudad. Servicio: Cochería San Miguel. 8|10|C|838|8|10

**CASTOR LACERCA** - Q.E.P.D. - Falleció el 7-X-75. - Bodegas y Viñedos Juan y Jorge Gabrielli S.C.A., participan el fallecimiento del padre político del socio gerente de la firma, e invitan al sepelio de sus restos 8|10|C|828|8|10

**CASTOR LACERCA** - Q.E.P.D. - Falleció el 7-X-75. - Los empleados administrativos de la firma Bodega y Viñedos Juan y Jorge Gabrielli, participan el fallecimiento del padre político del socio gerente de la firma, e invitan al sepelio de sus restos. 8|10|C|828|8|10

**GERONIMA ARGENTINA GONZALEZ DE CORNEJO.** - Q.E.P.D. - Falleció el 7-X-75. Su esposo: Teovaldo Delfo Cornejo; sus hijos: María Inés, Olga Virginia y Teobaldo Delfo; hijo político: Juan Angel Canales; hermanos: Emilio, Ramón y Humberto; hermanos políticos: Elena Cirica, Ema Degiovanni y Fanny Cirica; nietos, sobrinos y demás deudos, participan su fallecimiento e invitan a acompañar sus restos al cementerio de Tunuyán, hoy a las 10.30 hs. Casa mortuoria: Calle Las Heras 128. Tunuyán. 8|10|F|96228|8|10

**GERONIMA ARGENTINA GONZALEZ DE CORNEJO.** - Q.E.P.D. - Falleció el 7-X-75. Sus hermanos: Emilio, Ramón y Humberto; hermanas políticas: Elena, Ema y Fanny; sobrinos: Ana, Carmen, Jorge, Miriam, Perla, Esteban y Mabel; Ramón y Cristina; sobrino político: José Calderón y sobrinos nietos: Alejandro y María Angeles, participan con profundo dolor su fallecimiento e invitan a acompañar sus restos. 8|10|F|96229|8|10

**GERONIMA ARGENTINA GONZALEZ DE CORNEJO.** - Q.E.P.D. - Falleció el 7-X-75. Ricardo Sosa y Sra. Luisa Rosales de Sosa, participan el fallecimiento de su hermana política e invitan a acompañar sus restos. 8|10|F|96229|8|10

**GERONIMA ARGENTINA GONZALEZ DE CORNEJO.** - Q.E.P.D. - Falleció el 7-X-75. Pedro Mauna y flia., participan con profundo dolor el fallecimiento de la hermana de sus hijos políticos: Emilio y Humberto González e invitan a acompañar sus restos. 8|10|F|96229|8|10

**GERONIMA ARGENTINA GONZALEZ DE CORNEJO.** - Q.E.P.D. - Falleció el 7-X-75. Frutícola Narciso (Arroyo Claro) y personal de administración participan el fallecimiento de la hermana del Sr. Emilio González e invita a acompañar sus restos. 8|10|F|96229|8|10

**GERONIMA ARGENTINA GONZALEZ DE CORNEJO.** - Q.E.P.D. - Falleció el 7-X-75. Club Social El Retorno, participa el fallecimiento de la esposa de su socio Sr. Teobaldo Cornejo e invita a acompañar sus restos. 8|10|F|96229|8|10

**GERONIMA ARGENTINA GONZALEZ DE CORNEJO.** - Q.E.P.D. - Falleció el 7-X-75. Los empleados de O.S.N., administrativo y de construcción servicio Tunuyán, participan con profundo pesar el fallecimiento de la hermana de su compañero de tareas, Sr. Ramón Cosme González e invitan a acompañar sus restos. 8|10|F|96229|8|10

**GERONIMA ARGENTINA GONZALEZ DE CORNEJO.** - Q.E.P.D. - Falleció el 7-X-75. Sus amigos y vecinos Víctor José Páez y flia., Tomás Torres y flia. y Pedro Chamorro y flia., participan su fallecimiento e invitan a acompañar sus restos. 8|10|F|96229|8|10

**GERONIMA ARGENTINA GONZALEZ DE CORNEJO.** - Q.E.P.D. - Falleció el 7-X-75. Francisco A. Pastor y flia., Julio Aruani y flia., Alejo Brantiz y flia., Victoriano Vicente y flia. y Antonio Galdame y flia., participan su fallecimiento e invitan a acompañar sus restos. 8|10|F|96229|8|10

**GERONIMA ARGENTINA GONZALEZ DE CORNEJO.** - Q.E.P.D. - Falleció el 7-X-75. Manuela Rueda de Montiel, José Montiel y flia. y Jorge Montiel y flia., participan con pesar el fallecimiento de su apreciada amiga e invitan a acompañar sus restos. 8|10|F|96229|8|10

**GERONIMA ARGENTINA GONZALEZ DE CORNEJO.** - Q.E.P.D. - Falleció el 7-X-75. Joaquín Rodríguez y flia. y Joaquín Hugo Rodríguez y flia., participan con pesar el fallecimiento de la esposa de su dilecto amigo Teobaldo Cornejo e invitan al sepelio de sus restos. 8|10|F|96229|8|10

**GERONIMA ARGENTINA GONZALEZ DE CORNEJO.** - Q.E.P.D. - Falleció el 7-X-75. Miguel Miranda y flia., Orlando Yrrutia y flia., Rosenda de Pérez y flia., Reinaldo Miranda y flia. y Domingo Yrrutia y flia., participan con pesar su fallecimiento e invitan a acompañar sus restos. 8|10|F|96229|8|10

**GERONIMA ARGENTINA GONZALEZ DE CORNEJO.** - Q.E.P.D. - Falleció el 7-X-75. Armando Martínez y flia., Presentación de Esquivel y flia., Fanor Martínez y flia., Roberto Esquivel y flia., Amira, Juan Carlos y Leonidas Martínez participan su fallecimiento e invitan a acompañar sus restos. 8|10|F|96229|8|10

**GERONIMA ARGENTINA GONZALEZ DE CORNEJO.** - Q.E.P.D. - Falleció el 7-X-75. - José Said y Flia., participan con profundo pesar el fallecimiento de su ahijada e invitan al sepelio de sus restos. 8|10|F|96231|8|10

**CELMIRA ADARO DE FERNANDEZ.** - Q.E.P.D. - Falleció el 7-X-1975. - C.A.S.R. y B.P. - Sus desconsolados hermanos: Ibraim, Asscnia Dora; hermanos políticos: Lorenzo Anile, Carmen Garay; sobrinos: Francisco, Aníbal, Julio, Dora, Ester, Arolinda, Rosa, Fany, Rosario, Silvia, Dora, Domingo Osvaldo y demás deudos, participan su fallecimiento e invitan al sepelio hoy a las 17, cementerio Luján. Casa mortuoria: Pedernera 2681, Godoy Cruz. Servicio: Casa Flores. 8|10|C|810|8|10

**CELMIRA ADARO DE FERNANDEZ.** - Q.E.P.D. - Falleció el 7-X-1975. - C.A.S.R. y B.P. - Sus sobrinos: Héctor M. Fernández y Flia. (ausentes), Hebe y Vicente, participan con pesar su fallecimiento. 8|10|C|787|8|10

**CELMIRA ADARO DE FERNANDEZ.** - Q.E.P.D. - Falleció el 7-X-1975. - C.A.S.R. y B.P. - Beatriz Fernández de Moretti, Carlos y Beatriz Moretti, participan con dolor el fallecimiento de su querida tía e invitan a acompañar sus restos. 8|10|F|96227|8|10

**CELMIRA ADARO DE FERNANDEZ.** - Q.E.P.D. - Falleció el 7-X-1975. - C.A.S.R. y B.P. - Hipólito Corti, Adela Alaniz de Corti, Agustina Alaniz, Angélica Alaniz y Tito Alaniz, participan con profundo pesar el fallecimiento de su estimada prima y piden elevar una oración por el eterno descanso de su alma. 8|10|C|804|8|10

**CELMIRA ADARO DE FERNANDEZ.** - Q.E.P.D. - Falleció el 7-X-1975. - C.A.S.R. y B.P. - Sus vecinos y amigos: Tello, Ramos, Racilla, Giner, Sarmiento, Guevara, Bustos y Páez Becerra y sus respectivas familias, participan con pesar su fallecimiento e invitan al sepelio de sus restos. 8|10|C|810|8|10

**CELMIRA ADARO DE FERNANDEZ.** - Q.E.P.D. - Falleció el 7-X-1975. - C.A.S.R. y B.P. - Adela M. López de Hualpa e hijos: Jorge Herberto y Daniel Fernando, participan con profundo dolor su fallecimiento e invitan al sepelio de sus restos. 8|10|C|807|8|10

**ANTONIO SANCHEZ ILLESCAS** .- Q.E.P.D. - Falleció el 7-X-1975. - Su esposa, María M. de Sánchez; hijos: Antonio, Manuel, Ascención, Gabriel y María; hermanas: Carmen y Encarnación; hermanos políticos: José Rodríguez y Eduardo Manfredi; hijos políticos: Rosa Baños, Antonio Pérez, Beatriz Varela, Josefa Anto e Ignacio Ordóñez; sobrinos, nietos, bisnietos y demás familiares, participan con profundo dolor su fallecimiento e invitan al sepelio de sus restos, hoy a las 18 hs., en el cementerio de la Capital. Casa mortuoria: Fernando Fadar 153, Cdad. 8|10|C|827|8|10

**ANTONIO SANCHEZ ILLESCAS** .- Q.E.P.D. - Falleció el 2-X-1975. - Sus consuegros: Miguel Pérez y María A. de Pérez; hijos: Luis y Flia., Elsa y Flia., Nelly y Flia., Tito y Flia., Osvaldo y Teresa y Flia. (ausentes) participan con profundo dolor el fallecimiento del padre de su hija política Ascensión S. de Pérez, e invitan al sepelio de sus restos. 8|10|C|829|8|10

**ANTONIO SANCHEZ ILLESCAS** .- Q.E.P.D. - Falleció el 7-X-1975. - Juan V. Ordóñez y Teresa C. de Ordóñez, e hijos, participan con profundo dolor el fallecimiento del padre de su hija política María Sánchez, e invitan al sepelio de sus restos. 8|10|C|830|8|10

**ANTONIO SANCHEZ ILLESCAS** .- Q.E.P.D. - Falleció el 2-X-1975. - Sus vecinos y amigos: Flias. Toribio Fernández, Julio Torres, Carmen de González, José y Miguel Pérez Peña, Humberto Batllori, Juan Lobaglio, Carlos Lombardich, Valentín Specogna, Dora de Doffo, José Sánchez, Elena de Acuaro, Tomás Mayo, Pura Delú, Felipe Ferro, Héctor Grosso, Bucca Hnos., María de Vega, Héctor Guevara, Julio Lores, Juan Altamirano, Angel Lucas, Juan Sullá, Isidro Rubio, Segundo Vergara, Domingo Quevedo, Ernesto Alfaro, Esteban Concina, María Biondini, Pedro Zarzuelo y Ramón Ulloa, participan su fallecimiento e invitan al sepelio de sus restos. 8|10|C|824|8|10

**ANTONIO SANCHEZ ILLESCAS** .- Q.E.P.D. - Falleció el 2-X-1975. - Familias: Crespo, Maillo, Dohmen, Nieto, Bermúdez y Llamas, participan su fallecimiento e invitan a acompañar sus restos. 8|10|C|826|8|10

**ANTONIO SANCHEZ ILLESCAS** .- Q.E.P.D. - Falleció el 7-X-1975 - E. Auto, R. Enrique, Juan Ponce, A. Enrique, J. S Rodríguez, Juan Moscoso, Antonio López, participan el fallecimiento del padre de sus queridos amigos Manuel y Gabriel Sánchez e invitan al sepelio de sus restos. 8|10|C|802|8|10

**TRANSITO TEJERINA de APIOLASA.** - Q.E.P.D. - Falleció el 7-X-75. - C.A.S.R. y B.P. Su desconsolado esposo: Marcelino A. Appiolasa; su hija: Ester, hijo político: Carlos Carabajal; nietos: Graciela y Lorena y demás deudos, participan su fallecimiento e invitan al sepelio, hoy a las 18, en el cementerio de Godoy Cruz. Casa de duelo: Zaporta 3161, Godoy Cruz. Servicio: Casa Flores. 8|10|C|810|8|10

**TRANSITO TEJERINA de APIOLASA.** - Q.E.P.D. - Falleció el 7-X-75. - C.A.S.R. y B.P. Su hija: Esther, su hijo político: Carlos; sus nietas: Rosa y Lorena, participan con profundo dolor su fallecimiento e invitan al sepelio de sus resto. 8|10|C|831|8|10

**TRANSITO TEJERINA de APIOLASA.** - Q.E.P.D. - Falleció el 7-X-75. - C.A.S.R. y B.P. Sus hermanos: Encarnación y Ramón Pérez y Sra., participan con profundo dolor su fallecimiento e invitan al sepelio de sus restos. 8|10|C|834|8|10

**TRANSITO TEJERINA de APIOLASA.** - Q.E.P.D. - Falleció el 7-X-75. - C.A.S.R. y B.P. Sus sobrinos: Dante L. Pérez y flia., Ramón E. Pérez y flia., participan con profundo dolor su fallecimiento e invitan al sepelio de sus restos. 8|10|C|835|8|10

**TRANSITO TEJERINA de APIOLASA.** - Q.E.P.D. - Falleció el 7-X-75. - C.A.S.R. y B.P. Familia Carabajal; Valentín, Rosa, Ernesto y flia., Miguel y flia., Gélvez y flia., José Martínez y flia., participan su fallecimiento e invitan al sepelio de sus restos. 8|10|C|833|8|10

**TRANSITO TEJERINA de APIOLASA.** - Q.E.P.D. - Falleció el 7-X-75. - C.A.S.R. y B.P. Ernesto Carabajal y flia., participan con profundo dolor su fallecimiento e invitan al sepelio de sus restos. 8|10|C|832|8|10

**GUSTAVO ALEJANDRO MATURANO** - Q.E.P.D - Falleció el 7-X-75 - Sus desconsolados padres: Alejandro Maturano y Raquel Guerra de Maturano; sus hermanitas: Adriana y Silvia; sus abuelitos, tíos y primitos, participan con profundo dolor su fallecimiento y que sus restos serán inhumados hoy, a las 10 hs., en el cementerio de Godoy Cruz. Casa de duelo: Balcarse 513, Godoy Cruz. 8|10|F|96223|8|10

**GUSTAVO ALEJANDRO MATURANO.** - Q. E. P. D. Su abuelita: Adelaida C. de Maturano, tías, tíos y primos, participan con dolor su fallecimiento y que sus restos serán inhumados en el cementerio de Godoy Cruz. 8|10|C|739|8|10

**GUSTAVO ALEJANDRO MATURANO.** - Q. E. P. D. Falleció el 7-X-1975. - Sus tíos: Jorge Santarossa y Adela M. de Santarossa; sus primos: María del Carmen, María Elena y Marcela, participan con dolor su fallecimiento e invitan al sepelio de sus restos en el cementerio de Godoy Cruz. 8|10|C|740|8|10

**GUSTAVO ALEJANDRO MATURANO** - Q.E.P.D. - Falleció el 7-X-1975 - José Esteban Flores y Carmen Zaldua de Flores, Daniel Esteban y Carlos Alberto Flores, participan con pesar el fallecimiento del hijito de sus vecinos y amigos Alejandro y Raquel e invitan al sepelio de sus restos. 8|10|F|96224|8|10

**GUSTAVO ALEJANDRO MATURANO** - Q.E.P.D. - Falleció el 7-X-1975 - El Club de Madres de la escuela Nº 65 Avelino Maure, participa con pesar el fallecimiento del hijo de su querida socia Raquel de Maturano e invita al sepelio de sus restos. 8|10|C|809|8|10

**FRANCISCO GARCIA** - Q. E. P. D. - Falleció el 7-X-1975 Su esposa Rosa Alaniz; hijos Emma, Dora, Francisco, Humberto, Gerardo, Bernabé, Nicolás, Roberto, José y María García; hijos políticos Domingo Fericoli, Claudio Argüello, Valentina Valdiviezo, Angela Aranguez y María Olguín; hermanos, hermanos políticos, nietos y demás familiares participan su fallecimiento e invitan al sepelio de sus restos a efectuarse hoy a las 16 en el cementerio de la Capital. Casa de duelo San Esteban y Arnedo, El Pastal, Las Heras. Servicio Cochería Valverde, San Martín 2701, Ciudad. 8|10|F|96240|8|10

**FRANCISCO GARCIA.** - Q.E.P.D. - Falleció el 7-X-1975. - Su primo Domingo Bustos y flia., participan con pesar su fallecimiento. 8|10|C|776|8|10

**OSVALDO CARMONA.** - Q.E.P.D. - Falleció el 7-X-1975. - Su esposa; Gladys Gómez de Carmona; su hijita: Alejandra Beatriz; sus padres: Juan Antonio Carmona y Florentina Airoldi; sus padres políticos: José Félix Gómez e Isabel de Gómez; hermanos, hermanos políticos, sobrinos, primos y demás deudos, participan su fallecimiento e invitan a acompañar sus restos al cementerio de Tunuyán hoy a las 18 hs. Casa mortuoria: Establecimiento Ruano, Tunuyán. 8|10|F|96232|8|10

**JOSE LEON GARAY.** - Q.E.P.D. - Falleció el 7-X-1975. Su esposa: Adelaida Oyola de Garay; hijos: Isidoro, Antonia, Angel, Dolores, Rosario, Oscar, Mercedes y Rosa Garay; hijos políticos: Melitón Ponce, Adalberto Vega, Eliseo Heredia; sobrinos, nietos y demás familiares, participan su fallecimiento e invitan al sepelio de sus restos hoy a las 11 hs. en el cementerio de Luján. Casa mortuoria: Finca Furlotti. Agrelo. Luján. - Servicio: Cochería Municipal. Luján. 8|10|F|97571|8|10

**CARLOS GONZALEZ.** - Q. E. P. D. - Falleció el 6-X-1975. Antonio Pasolini y flia., participan con profundo dolor el fallecimiento de su dilecto amigo y que sus restos serán inhumados en el cementerio de San Rafael. 8|10|C|812|8|10

**GABRIEL EIBAR** - Q.E.P.D. - Falleció el 6-X-75 - Los compañeros de Vialidad Nacional. Seccional La Paz, participan con dolor el fallecimiento del hermano del compañero José Eibar y que sus restos serán sepultados en el cementerio de San Rafael. 8|10|F|96226|8|10

## PARTICIPACIONES

**MANUEL GARCIA ALONSO.** - Q.E.P.D. - Falleció el 6-X-75. - Marcelo H. Cirot, Elisa Cirot de Rodríguez, Mercedes Cirot de Ponticelli, María Cirot de Iglesia, Norma Teruel, Ricardo Rodríguez y Víctor Iglesias, participan su fallecimiento y que sus restos fueron inhumados ayer en el cementerio de la capital. 8|10|F|96239|8|10

**MANUEL GARCIA ALONSO.** - Q.E.P.D. - Falleció el 6-X-75. - Dr. Walter Ferreira, Dr. Miguel Gandolfo, Dr. Hugo Yanielli, Dr. Osvaldo Herrera y Dr. Spuri, participan con pesar el fallecimiento del padre de su amigo el Dr. Orlando García Alonso y que sus restos fueron inhumados ayer en el cementerio de la capital. 8|10|F|96239|8|10

**MANUEL PEPE GARCIA ALONSO** - Q.E.P.D. - Falleció el 6-IX-75 - Alberto E. Blanco y Flia. participan con profundo pesar el fallecimiento del padre de su dilecto amigo Dr. Orlando García Alonso y que sus restos fueron inhumados en el día de ayer en el cementerio de la Capital. 8|10|F|96222|8|10

**MANUEL S. GARCIA ALONSO** Q.E.P.D. - Falleció el 6-X-75 La Asociación Unida Transportes Automotor Mendoza (AUTAM) y sus empresas asociadas con profundo dolor participan el fallecimiento de su digno ex colaborador y que sus restos fueron inhumados el día 7 del corriente. 8|10|C|782|8|10

**MARIA CRISTINA DUFAU de SAA** - Q.E.P.D. - Falleció el 4-X-1975. - El personal directivo, docente, especial y de servicio de la escuela "Aristides Villanueva", participa con profundo pesar el fallecimiento de la señora madre de su amiga y compañera María Cristina Suá de Latino. Ruegan elevar una oración en su memoria. 8|10|C|605|8|10

**JUAN FRANCISCO SEPULVEDA.** - Q. E. P. D. - Falleció el 6-X-1975. - El Club Deportivo Godoy Cruz A. Tomba, participa con profundo dolor el fallecimiento de su querido ex jugador y que sus restos fueron inhumados en el día de ayer en el cementerio de Godoy Cruz. 8|10|F|91569|8|10

**ROSA PIRO Vda. de SGRENCI** Q.E.P.D. - Falleció el 1-X-75 en Santiago (Chile) - Consorcio Edificio "Puy III" participa el fallecimiento de la señora madre de su vecina Severina Sgrenci y que sus restos recibirán sepultura en la fecha. 8|10|C|788|8|10

**ROSA PIRO Vda. de SGRENCI** Q.E.P.D. - Falleció el 2-X-75. Familia Fagetti, participa con profundo pesar su fallecimiento. 8|10|C|690|8|10

**PEDRO MISZEI.** - Q. E. P. D. - Falleció el 6-X-1975. C.A.S.R. y B.P. - Alfredo Torres Araujo y Sra. Carlina Vila de Torres Araujo, Alberto Torres Vila y Sra., Alfredo Torres Vila y Sra.., Carlos Alberto Ortiz Poblet y Sra. María Torres Vila y María Susana Torres Vila, participan el fallecimiento del esposo de su colaboradora y amiga Dora, y que sus restos fueron inhumados ayer. 8|10|S|678|8|10

**JOSE DI LORENZO.** - Q. E. P. D. Falleció en la Pvcia. de San Juan, el 6-X-1975. - Ricardo Burgos Terán, Gloria Alicia Burgos Godoy, Ubaldo D'Andria, Nazarena Ruggeri de D'Andria, Mario Fraguglia y Norma Quiroga de Fraguglia y sus respectivas flias., participan con profundo dolor el fallecimiento del señor padre de su querida amiga Aída Di Lorenzo de Bastianelli y que sus restos fueron inhumados en la provincia de San Juan el 7-X-75. 8|10|C|673|8|10

**AGUSTINA ALFONSINA MONTI DE MICHELETTI** - Q. E. P. D. - Falleció el 5-X-75 Arturo Armiñana y Rosa de Armiñana participan con gran pesar el fallecimiento de la señora hermana política de sus tan apreciados amigos señora Amanda Monti de González y Prudencio González respectivamente y que sus restos fueron inhumados ayer. 10|F|96241|8|10

**Dr. JULIO BEKERMAN.** - Q. E.P.D. - Falleció el 6-X-75. Elda, Irma y Olga, participan con profundo dolor su fallecimiento y ruegan una oración por la pronta resignación de sus hijos y hermanos. 8|10|C|750|8|10

**DR. JULIO BEKERMAN** - Q. E. P. D. - Falleció el 6-X-75 Dr. Arsenio Lorente y Ramón D. Mercado y esposas participan con profundo dolor el fallecimiento del hermano de su amigo Jaime y que sus restos fueron inhumados

## Comité bodas de oro del Rotary Club

A efectos de dejar constituido el Comité Bodas de Oro del Rotarismo Cuyano y la junta directiva del Rotary Club Mendoza para el período 1976-1977, se reunirán hoy, a las 19.30, los past-presidentes de dicha asociación en el local de José Federico Moreno 1175, ciudad. Fueron convocados a tal fin los señores Rodolfo Albornoz, Juan Alsina Baldé, Luis André, Emilio Barrault, Salvador Cardello, Alfredo Curth, Julio Díaz Valentín, Luis Eduardo Espinola, Reynaldo Ferrari, Francisco J. Gabrielli, Ambrosio Gilardi, Ramiro González Butti, Juan Ramón Guevara, Rafael Guevara Anzorena, Angel Herrera Reynals, Mario F. Negri, Humberto J. Notti, Alfredo J. Pose, Raúl Rodríguez Ruiz, Roberto Pedro Zabala, Juan A. Zapata Day y Roberto Zara.

## Estado del tiempo

MAXIMA: 16,5ºC
MINIMA: 7,8ºC

La temperatura máxima del día de ayer, en el aeropuerto El Plumerillo, fue de 16,5ºC, y se registró a las 16.45 hs.; mientras que la mínima de 7,8ºC, se produjo a las 7.20.

Durante el día:

| | Temp. | H. Rel. |
|---|---|---|
| 6 hs. | 9,7ºC | 41 % |
| 9 hs. | 9,5ºC | 35 % |
| 12 hs. | 11,7ºC | 31 % |
| 15 hs. | 14,5ºC | 28 % |
| 18 hs. | 15,7ºC | 32 % |
| 20 hs. | 13,1ºC | 40 % |

*Hoy*

**Pronóstico oficial**

Poca nubosidad con heladas generales.

## Celebrarán el "Día de la Raza"

El gobierno de la Intervención Federal informó sobre los actos que se llevarán a cabo el domingo, con motivo de conmemorarse el "Día de la Raza y la Hispanidad".

Ese día, a las 11, se colocarán ofrendas florales ante el monumento al General San Martín, en la plaza homónima; el homenaje estará a cargo del cónsul de España en Mendoza y representantes de entidades españolas de nuestro medio.

Luego, a las 11.30, en la Plaza España se cumplirá una ceremonia que incluirá el izamiento de las banderas española y argentina, la ejecución de los himnos nacionales de ambos países y la colocación de flores ante el monumento a los españoles.

Finalmente, a partir de las 12, se oficiará un solemne tedeum en la basílica de San Francisco.

## Festejarán su día obreros del vestido

El 14 de este mes se celebrará el Día del Obrero del Vestido. Por tal motivo, el Sindicato Unico Provincial Obreros del Vestido y Afines (SUPOVA) ha organizado para el 13, a las 21.30 una cena y baile.

La reunión se realizará en el local de la Sociedad Arabe Islámica, situada en Remedios Escalada de San Martín 1933, ciudad.

En la ocasión el gremio conmemorará también el trigésimo aniversario de la fundación de la Federación Obrera Nacional de la Industria del Vestido y Afines.

## Visita de escolares

**Nos visitó una delegación de la escuela provincial Nº 222 "Coronel Manuel Dorrego", de El Carrizal, Luján de Cuyo. Anteriormente, en cumplimiento de tareas extraprogramáticas, visitaron el Acuario Municipal, la Sala de la Bandera, el Museo "Cornelio Moyano" y Bodegas Giol. Encabezó el grupo la directora del establecimiento, señorita Amelia Méndez y lo integraron las maestras Lidia C. de Giaquinta, Gina G. de Wilde, Alba M. S. de Correa, Nora Giaquinta y Elsa Gómez, y 43 alumnos de los distintos grados.**

## Se realizará en Salta la 2a. Feria Internacional Agro-Industrial del Norte

Entre el 12 y el 23 de noviembre se realizará en Salta, la "Segunda Feria Internacional Agro - Industrial del Norte Argentino", que por reciente ley del Congreso fue declarada de interés nacional y cuenta con el auspicio, entre otros, del Ministerio de Economía a través de la Secretaría de Estado de Relaciones Económicas y Comerciales Internacionales; el Ministerio de Relaciones Exteriores, el gobierno de la Provincia de Salta, CGE y CGT, YPF, numerosas entidades empresarias, bancos oficiales, organismos oficiales, la Asociación de Bancos Provinciales y Ferrocarriles Argentinos, según informó el ingeniero Jorge W. Figueroa, del comité ejecutivo de esta segunda feria, quien visitó nuestra redacción.

Señaló el ingeniero Figueroa que el motivo de su estada en nuestra provincia, es interesar a empresarios y entidades bancarias para su participación en la muestra. Expresó que el año pasado intervino el Banco de Mendoza, a través de la Asociación de Bancos de Provincias. También indicó que han comprometido su participación, lo que aún está en el terreno de las tratativas, varios países europeos, como Alemania, Checoslovaquia, Polonia, Rusia, e Israel. Además está confirmada la presencia de Chile, Bolivia y Paraguay.

Destacó que ya ha mantenido una reunión con empresarios de nuestra provincia, a los efectos de hacerles conocer en detalle, los objetivos y formas de participación en la feria y también que iba a mantener una reunión con la Dirección de Industrias de Mendoza, para lograr la presencia oficial en los stands correspondientes a provincias y bancos oficiales, destinados a información turística, económica, etc.

Se informó también que los empresarios que deseen participar, deben dirigirse al Departamento de Promoción de Negocios con el Exterior, Casa Matriz del Banco de Mendoza.

**Objetivos**

En cuanto a los objetivos de la Feria —expresó— se ha tenido en cuenta que la región del Norte argentino, integrada por las provincias de Jujuy, Salta, Tucumán, Santiago del Estero, Catamarca, La Rioja, Chaco, Formosa, Corrientes y Misiones, por su ubicación geográfica, al colindar con 4 países Bolivia, Paraguay, Chile y Brasil, y respaldada por una producción primaria e industrial en constante desarrollo, ha cumplido un rol predominante en una fluida y constante vinculación en todos los niveles, con estos países.

Esto —prosiguió— ha creado profunda conciencia en el empresariado del Norte, en cuanto a la importancia de la función del comercio exterior, posibilidades que han sido reconocidas por el gobierno nacional, al crear un "puerto seco" en Salta.

Además, se ha considerado la

Ing. Jorge W. Figueroa

disposición de una infraestructura adecuada que vincula el Atlántico con el Pacífico a través de Salta; crecientes comunicaciones con países vecinos, red caminera en evolución; todo ello sumado a perspectivas de producción, especialmente por la incorporación de 700.000 nuevas hectáreas bajo riego especial en el Norte, a través de los próximos 10 años, y una variada producción. Esta situación —agregó— permite cristalizar las aspiraciones compartidas por toda Latinoamérica, de integración regional, entre el Norte argentino y regiones colindantes de los países vecinos, por una parte, y entre esta región y el resto de Latinoamérica por la otra.

El ingeniero Figueroa, destacó que la primera feria se concretó con sorprendente éxito, al punto que se realizaron operaciones comerciales por valor de 3.660.000 dólares, cifra a la que debe agregarse un monto equivalente a un 30 por ciento de operaciones no registradas oficialmente a través de la organización ferial.

CRONICA POLICIAL

# Ejército y Gendarmería realizaron un operativo

## Hubo allanamientos y arrestos en Tunuyán

**TUNUYAN.**— Un amplio operativo antiextremista, que incluyó no menos de 10 allanamientos a domicilio, realizaron ayer fuerzas combinadas de la guarnición militar Campo Los Andes y efectivos del Escuadrón 28 de Gendarmería Nacional.

El vasto despliegue militar sorprendió a la población de las áreas donde se realizó. Si bien se tropezó con un cerrado hermetismo por parte del personal militar, ha trascendido que se habrían efectuado alrededor de seis detenciones. No obstante, una fuente digna de confianza, dejó entrever "que se trataría sólo de extranjeros —chilenos y bolivianos— cuya situación en el país no sería legal desde el punto de vista migratorio".

Como consecuencia del operativo, que se inició alrededor de las 13.30, los dos barrios de esta ciudad en donde se efectuó el operativo, hacían aparecer a esta ciudad "como una ciudad sitiada" al decir de algunos vecinos.

Hubo realmente mucho despliegue, control de los vehículos que circulaban por las inmediaciones del teatro de operaciones, identificación de sus ocupantes y prohibición absoluta de circular tanto en vehículos como a pie en un área de cuatro manzanas.

Todo parece indicar que el hecho que desencadenó el operativo fue a raíz de declaraciones de un hombre supuestamente de apellido Gómez, que fue detenido en las últimas horas del lunes en el interior de un hotel de esta ciudad. Al parecer, el detenido, que adujo ser agente de una conocida agencia de vigilancia de la ciudad de Mendoza, al ser interrogado y tras algunas evasivas, habría dado algunos domicilios en donde supuestamente vivirían personas de algún modo vinculadas a la actividad subversiva.

Ello habría determinado que el personal militar se trasladara sin pérdida de tiempo hasta esos domicilios en procura de detener a las personas que indicó el detenido, pero sin éxito.

Trascendió también que momentos antes de que se apostasen en el lugar las fuerzas del Ejército y Gendarmería Nacional, personal de la comisaría local habría rondado algunos domicilios, porque también habrían contado con la misma información.

Los allanamientos de domicilios se efectuaron con la orden respectiva del Juzgado Federal, según se indicó. El operativo se realizó en el área de los barrios Noroeste y Villa Rosario.

## Escaparon dos delincuentes en San Luis

**SAN LUIS.** — Dos peligrosos reclusos se fugaron de la Penitenciaría Provincial ubicada en la ruta a Beazley, cercana a esta capital. Las autoridades competentes dispusieron de inmediato un operativo con efectivos de División Infantería, Unidad Regional I, además de la Sección Canes de la Policía.

Uno de los evadidos es Juan Alí Mussa o Jorge Pérez Urquiza, de 30 años, quien posee un frondoso prontuario. Se menciona que tiene captura requerida por Interpol y el FBI por delitos cometidos en diversos países y se encuentra condenado a muerte en Chile. El otro es Pablo Felipe Montenegro condenado a 7 años de prisión por robo calificado.

El operativo aún no tuvo resultado positivo y continúa la búsqueda de los delincuentes.

Mussa o Pérez Urquiza es procesado por asalto, robo y lesiones graves en perjuicio de un comerciante de Justo Daract, hecho registrado el año pasado. También es autor de un atentado con una bomba en un cine de Río Cuarto, Córdoba.

## *Estallan bombas en 2 inmuebles de San Martín*

A las 4.50 de ayer estalló una bomba de regular poder en el bar ubicado en Espejo 291, esquina Espejo, de San Martín, propiedad de Felipa Balbina Parra, según la información policial, provocando destrozos de cierta consideración en una puerta, ventanas y mamposteria.

Similares daños causó otro artefacto explosivo en la casa de Jorge Madeira, en Belgrano 475, del mismo departamento, persona vinculada a la quiniela clandestina. En fuentes serias se mencionó que no sería ajeno a los atentados el autodenominado "Comando Moralista Pío XII".

## Para obras públicas se aprobaron presupuestos

Distintos presupuestos para la realización de obras públicas aprobó el gobierno de la Intervención Federal en Mendoza.

Se autorizó la ampliación de presupuesto en $ 631.437,95, para la construcción de una subusina subterránea para la Empresa Provincial de Transportes, en Guaymallén. La obra la efectúa la Dirección de Construcciones por el sistema de administración.

La misma repartición tiene a su cargo las reparaciones generales y ampliación del local que ocupa la escuela "Antonio Moyano", de El Carrizal, Luján de Cuyo, cuyo presupuesto ha sido ampliado en $ 308.597,98. También se han ampliado en $ 50.000 los fondos votados para la ampliación y reparación de la escuela número 235 "José Bolaños", de San Martín.

Por su parte, la Dirección Provincial de Vialidad tiene a su cargo los trabajos de nivelación de terrenos de la Escuela de Bachillerato Técnico Agrario Nº 6, de Real del Padr, San Rafael. El presupuesto de esta obra asciende a la suma de $ 144.773,77.

La Dirección Provincial de Energía dictó las resoluciones 248 y 135, ratificadas por la Intervención Federal. Por la primera se aprueba la licitación pública efectuada el 20 de mayo de 1975, para la ejecución de la obra de suministro de energía eléctrica a ENTel a realizarse en el distrito 3 de Mayo, Lavalle. La adjudicación recayó en la firma E.M P.O.P. S.R.L. y tiene un presupuesto de $ 250.326,90. La resolución 135 autoriza el gasto de $ 27.603,27 destinado al pago de materiales adquiridos para los trabajos de iluminación de playas de estacionamiento y caminos de acceso al anfiteatro Frank Romero Day, con motivo de los últimos festejos vendimiales.

## El "Día de la Madre" en las escuelas

El Ministerio de Cultura y Educación informó, a través de la Dirección General de Escuelas, que a partir del presente período lectivo la celebración del "Día de la Madre" se cumpla el tercer domingo de octubre. De acuerdo con el calendario escolar vigente, el festejo en las escuelas se realizará el día hábil anterior, con un acto en cada turno.

Acto realizado en la escuela Nº 35 de esta capital

## Donación de un banco

Funcionarios del Banco de Mendoza donaron una bandera de mástil, cuadernos y útiles a la escuela Nº 35 Integral, de esta capital, destinados a los niños del establecimiento.

El acto tuvo lugar en dependencias de la escuela y asistieron en representación de la entidad crediticia, el intendente Delio Bistocco y el encargado de Ahorro Escolar, Martín Bernardo Neglia, quienes fueron recibidos por la directora del instituto, personal docente y alumnos.

La bendición de la enseña patria estuvo a cargo del padre Jose Manzano. Finalmente la directora de la escuela agradeció la donación y destacó la labor que cumple el Banco de Mendoza en beneficio de la educación.

## Beneficencia

**Coronas de caridad.** — El Consejo Particular de Mendoza de la Sociedad de San Vicente de Paul, que sostiene el "Hogar de Ancianos", informó que ha recibido las siguientes coronas de caridad en concepto de donaciones: de los señores Sergio Martini y familia, Antonio D'Elía y señora y Alberto Seher y señora y de la familia Konig, en memoria de la señora Winnie T. de Wibert y en memoria de la señora Martha M. de Jaren Agüero.

De la señora Eustasia D. de Fernández e hijos Héctor, Armando, Luis, Rodolfo y sus respectivas familias; de Vicente Cremades y señora y de Antonio Federici, en memoria del señor Ramón Fernández Lettry.

Del Club de Madres de la escuela "Roque Sáenz Peña", en memoria del señor Horacio D. Julián. De la señora Renée Villarreal de Dell'Innocenti, en memoria del señor Juan Bauzá. Del señor Bautista Gargantini, en memoria del señor Francisco S. Gargantini. De la señorita Fanny Roitman y familia y de colegas y amigos del Servicio de Cirugía III del Hospital Central, en memoria del señor Juan E. Robles. Del señor Nasim Esper, en memoria de la señora Sara Hayes de Esper.

## Periodismo escolar

**"Inquietud".** — Apareció el primer número de la revista "Inquietud", dirigida por alumnas de quinto año, tercera división, del Bachillerato Físico-Matemático de la Escuela Normal Superior "Tomás Godoy Cruz". La dirección de la revista es ejercida por la alumna Alicia N. Santander y tiene como secretaria de redacción a Emilia E. Raimondo, y como jefe de publicidad, Dora Romano. Han colaborado como asesores, Mario L. Descote y Carlos Santander, en tanto que las ilustraciones pertenecen al profesor Eduardo González. La revista contiene un resumen de la actividad escolar a nivel secundario y es muy especialmente recomendable para los alumnos que egresan de séptimo grado de las escuelas primarias.

El periódico fue creado —se lee en la nota de presentación— por quienes durante cinco años relatan sus experiencias recogidas en la vida del secundario. Es recopilación viviente, visión panorámica, fruto de muchos afanes donde palpitan anhelos renovados cotidianamente y debe ser semilla que deberá esparcirse en las futuras juventudes. Los ejemplares se venden en la mencionada escuela, Rivadavia 350, ciudad.

## Participará en una muestra la Provincia

El Ministerio de Bienestar Social suscribió un convenio con el Consejo Federal de Inversiones, por el cual Mendoza intervendrá en una muestra artesanal.

Se realizará la misma en la Capital Federal en noviembre próximo. Añade que el motivo de esta muestra radica en una posible operación comercial de productos argentinos con Sedex S. A., empresa de España interesada en adquirir esta clase de artículos. De esta exposición surgirán los pedidos de compra de la firma cuyos envíos se proyectan realizar a fines de abril de 1976.

Bienestar Social, a través de su Departamento de Acción Social, se encuentra dedicado a preparar los trámites para la participación de Mendoza en la mencionada exposición, seleccionando para ello los productos que sean potencialmente exportables.

## *Plazo para las declaraciones sobre el IVA*

La Dirección General Impositiva, mediante resolución Nº 1726, fijó el 26 de noviembre de este año como fecha de vencimiento del plazo para presentar las declaraciones juradas e ingresar el saldo del Impuesto al Valor Agregado (IVA), para quienes hubieran cerrado el ejercicio comercial hasta el 31 de agosto pasado. En cambio, para los responsables cuyos ejercicios han cerrado o cierran a partir del 1º de setiembre de 1975, las fecha de vencimiento del gravamen se producirán los días 16 o 19 del tercer mes siguiente al cierre, según tengan número de inscripción par o impar, respectivamente. La presentación deberá efectuarse mediante formularios 194 y 194/1, que podrán ser retirados en cualquier dependencia de la DGI, a partir del 30 de este mes.

**Ampliación de plazos**

Por otra resolución, la Dirección General Impositiva dispuso ampliar hasta el 30 de este mes, el plazo especial previsto para que las entidades emisoras o agentes pagadores de dividendos de acciones, presenten las declaraciones juradas relativas a importes pagados o puestos a disposición por ese concepto, con o sin retención de impuesto.

**Oficialización de libros**

La Dirección General Impositiva y el Instituto Nacional de Vitivinicultura, emitieron una resolución conjunta que determina que el organismo tributario oficializará los libros usados por los fraccionadores de vinos para registrar el movimiento de instrumentos fiscales. Por su parte, el INV hará lo propio con los correspondientes al movimiento del producto.

# Fueron detenidos dos testigos de un juicio

## Se les imputaría falso testimonio

**SAN MARTIN.** — Trascendió en esta ciudad que los miembros de la Cámara del Crimen de la Tercera Circunscripción Judicial ordenaron la detención de dos testigos de un juicio oral por entender que "prima facie" están incursos en el delito de falso testimonio. Se trataría de Juan Carlos Alvarez y Carlos Teodoro Parisi, quienes se hallarían arrestados.

Ambos fueron testigos ofrecidos por la defensa de Lina Felicetti en el juicio oral por el homicidio de Susana Capadona, al término del cual la procesada fue condenada a 10 años de prisión.

Aun cuando no se conoció la versión oficial, en fuentes de confianza se indicó que tanto Alvarez como Parisi habían testificado que habían visto tiempo atrás un revólver en la guantera de la Estanciera del padre de Lina Felicetti en oportunidad de encontrarse en una cacería, siendo que el arma la compró la homicida dias antes del hecho para regalársela a su progenitor, según manifestó en el debate. Esta sería la causa de la imputación del falso testimonio.

Los dos acusados han sido puestos a disposición del fiscal de intrucción de turno.

**Más detalles**

Al cierre de esta edición trascendió que habían recuperado la libertad Juan Carlos Alvarez y Carlos Teodoro Parisi, los que fueron indagados por el fiscal, doctor Carlos Best.

Los dos testigos habrían declarado que en ningún momento manifestaron que el arma que vieron en la guantera de la Estanciera de Felicetti fuera utilizada para el homicidio y se presentarían pruebas en tal sentido, recurriéndose —según se dijo— al material taquigráfico y a testigos que escucharon los dos testimonios en el debate oral.

## Numerosos traslados de jefes policiales

Los cuatro jefes de las unidades regionales de la Policía de Mendoza fueron confirmados en sus cargos, mientras se disponía de numerosos traslados de otros oficiales superiores con motivo de los ascensos registrados el 30 de setiembre último. Los cuatro comisarios generales que continuarán en sus puestos son Mariano Rufo Munives, en la Unidad Regional Primera; Armando Pacheco Talquenca, en la Unidad Regional Segunda con asiento en San Rafael; Calixto Cuesta García, en la Unidad Regional Tercera, en San Martín, y el comisario mayor José Sabino Benelbaz, de la Unidad Regional Cuarta ubicada en Maipú.

Se confirmó, además, al titular de la Inspectoría General, comisario general Jorge Nicolás Calderón; al jefe de la Dirección Bomberos, comisario general Ramón Florentino Suárez; al jefe de la Dirección de Investigaciones, comisario inspector Pedro Alejandro López; director de la Escuela Superior de Policía, comisario inspector Carlos Alfredo Narváez y al encargado del Departamento de Relaciones Policiales (prensa), oficial principal Cristóbal Ramón Cejas.

Por otro lado, fueron designados jefe de la División Secretaría General el comisario general Gilberto Fernando Baeza Reta; jefe de la Dirección Administración, comisario mayor Raúl La Rosa López; jefe Dirección Tránsito, comisario mayor Alejandro Oscar Cuello; director de Institutos Policiales, comisario mayor Nicolás Spinelli; jefe Departamento d Operaciones Policiales, comisario inspector Tristán Barraza; director de la Escuela de Cadetes "General San Martín" comisario Juan Carlos Gómez.

Al frente de las comisarías se desempeñarán los siguientes comisarios: seccional Primera, Orlando Ramón Prado; Segunda, Julio Pascual Aldalla; Tercera, Domingo Calcagno; Cuarta, Pedro Heriberto Mancuso; Quinta, Eberto Edgardo Villegas; Sexta, Carlos Pascual Prado; Séptima, comisario Manuel Arturo López; Novena, en Guaymallén, Pablo Lorenzo Andino; 16ª de Las Heras, Gregorio Palacio; 17ª de Lavalle, Oscar Emigdio Balza; 25ª de San José, Guaymallén, Juan Alberto Bajinay; 27ª de Villa Hipódromo, Godoy Cruz, Pedro Marciano Frete; 31ª de Pedro Molina, Horacio Villalon; 33ª de Capital, Santiago Montaña y 34ª de Godoy Cruz, Domingo Roque Rivero.

## Roban maderas por valor de 100.000 pesos

En la seccional 16ª de Las Heras se presentó el señor José Jaliff para denunciar un robo de maderas —diez camionadas, según informó la policía— por valor de 100.000 pesos.

La sustracción fue perpetrada en un depósito del señor Jaliff y que habría ocurrido el domingo último. No se proporcionaron otros detalles.

**DETERGENTE**
Tambores y Fraccionado
Por carta a
QUIMICA RONA SRL
RIO CUARTO 4839 - CAP FED.
8|10|F|97621|8|10


# IMPUESTO INMOBILIARIO

## - Contribución Directa -

## AÑO 1975

**Su Pago Podrá Efectuarse a Partir del 29/9/75**

**1 ENVIO DE BOLETOS A DOMICILIO Y PAGO EN BANCOS**

— Si recibieron boleto año 1975, pagar en:
— Banco de Previsión Social (Casa Matriz, Sucursales y Agencias).
— Banco de Mendoza (Casa Matriz, Sucursales y Agencias).
— Dirección de Rentas, Delegaciones y Receptorías.

— Si no lo recibieron:
— Concurrir a la Dirección General de Rentas o sus Delegaciones con el comprobante del último pago efectuado.

— Si se desconoce el Nº de padrón, por adquisición reciente del inmueble:
— Concurrir a la Dirección General de Rentas con la escritura de compra.

**2 FORMA DE PAGO**

— Antes del 14/11/75:
— Con el 10% de descuento (importe a pagar calculado mecánicamente e impreso en el boleto en el casillero NETO A PAGAR).

— Desde el 15/11/75 al 15/12/75:
— Sin descuentos

— A partir del 16/12/75:
— Con los recargos que establecen las disposiciones vigentes.

**3 BALDIOS URBANOS**

— Se liquidan con un adicional del 200%
— Si figurara como baldío y no lo es deberán denunciarse las mejoras introducidas en el inmueble en la Dirección de Rentas o sus Delegaciones

**IMPORTANTE: Denuncie o actualice su Domicilio en el boleto de pago del impuesto.**

# DIRECCION DE RENTAS

INTERVENCION FEDERAL EN MENDOZA

8|10|F|97566|12|10|A

## ital de piano
## os estudios
## Radio Nacional

y, a las 19.30, en el salón orio de Radio Nacional doza, Emilio Civit 460, ciu- la Escuela Superior de ca inaugurará el ciclo de ciones semanales a cargo us alumnos.
esta primera audición ac- á la alumna de piano Ceci- V. Pillado, estudiante de la dra del profesor Juan F. món, quien ofrecerá un re- compuesto por obras de dn, Pozzoli, Czerney, De- sy y Chopin.
a entrada será libre.

## "E.S.P.I.A.S.", con Elliot Gould, estrena el América

"E.S.P.I.A.S." se titula el film que estrenará hoy el América. Los artistas principales son Elliott Gould y Donald Sutherland, cuyo primer trabajo en equipo dio como resultado la travesura cómica llamada "M.A.S.H." y ahora se han aliado nuevamente en el solapado mundo de los "micrófonos ocultos" de la CIA, encarnando a dos agentes secretos con una misión en París.

Pronto se ven perseguidos por dos bandos: el del enemigo y el propio. El cómo y el porqué de su dilema y la ingenuidad de que hacen gala, según nos informan, constituyen una de las

Donald Sutherland

más explosivas sátiras sobre el mundo del espionaje.

Acompañan a los artistas mencionados la joven actriz francesa Zouzou, Joss Ackland, Michael Petrovich y Kenneth Griffith.

Elliott Gould dijo de este film: "Es una comedia semiseria, sobre dos agentes de la CIA en la cuerda floja de un mundo paranoico, con acechantes trampas. Todas las revelaciones sobre espionaje, micrófonos ocultos e intromisión en la vida privada de la gente, son nuestro material".

La dirección estuvo a cargo de Irvin Kershner. Complementará "El último tren".

## *"Belle de jour" en reposición del cine Cóndor*

A partir de la fecha, el Cóndor repondrá en su sala "Belle de jour", del destacado realizador español Luis Buñuel.

Los artistas centrales son Catherine Deneuve, Michel Piccoli y Jeal Sorel, secundados por Francoise Fabian, Genevieve Page, Pierre Clementi, Georges Marchal, Francis Planche y Francisco Rabal.

La síntesis argumental, basada en la obra de Joseph Kessel, relata la vida de una mujer casada, que hace realidad sus sueños eróticos en una serie de aventuras extrañas.


**Central Fotográfica**
DISTRIBUIDORES
MATERIAL FOTOGRAFICO
—EN SU NUEVO LOCAL—
SAN JUAN 1392
TELEFONO 218285 - MENDOZA


## "El conventillo de la Paloma" en última función

En el teatro Avenida, hoy, a partir de las 22, ofrecerá su última función del sainete de Alberto Vacarezza, "El conventillo de la Paloma", la Compañía Mendocina de Comedias que dirige Antonio Manzur.

En la popular obra del teatro argentino trabaja un elenco formado por Vivián Condú, Mónica Landó, Martha Mietta, América Ríos, Antonio Manzur, Rafael Rodríguez, Víctor Sosa, Francisco Giannattasio, Luis de Dios Rodríguez, Carlos Duval, Hugo Coria, Enrique Peralta, Claudio Salica, Roberto Gal y Beatriz Aguilera. El "Gran patio de tangos" que figura en el argumento de la obra, está a cargo del "Cuarteto del 900" que lo integran Vicente Rocsolino, Félix Pozo, Carlos Perla y Ramón Salinas. El conjunto de baile lo forman "Los García", y en la parte lírica cantan Niti Gonzal, Enrique Peralta, Claudio Salica, Luis Contreras Vidal y Alicia Luján.

La dirección general la ejerce Antonio Manzur.

Gladiador luchando

## "El coloso de Roma", en el Luxor

La cartelera del cine Luxor para esta semana contiene un programa compuesto por dos películas de aventuras. La primera se titula "El coloso de Roma" y tiene por intérpretes principales a Gordon Scott, Muzio Scevola y Gabriella Pallotta.

La realización de complemento es "Ruega a Dios antes de morir", estelerizada por George Ardisson, Anthony Ghidra y Cristina Iosani.

Ambas se rodaron en colores.

## Mañana ofrecerán un recital de música popular

Mañana, a partir de las 21.30, en el teatro Julio Quintanilla, la Dirección de Cultura de la Municipalidad de la Capital, presentará otro espectáculo de su ciclo música popular.

El guitarrista Tito Francia y el bandoneonista Andrés Krisak, han de ofrecer el siguiente programa: "El choclo", de Villoldo; "Polaqueando" (estreno), de Andrés Krisak; "La casita de mis viejos", de Cobián; "Triunfal", de Piazzola; "El entrerriano", de Mendizábal; "Los mareados", de Cobián; "La cumparsita", de M. Rodríguez; "Inspiración", de Paulos - Rubinstein; "Don Gollo", de Bertein; "Hoy Buenos Aires"; "Quejas de bandoneón", de Juan de Dios Filiberto y "Danzarín", de Julián Plaza.

La presentación de los temas estará a cargo de la locutora Lila Levinson.

La entrada será libre.

## Debuta mañana una compañía de revistas

Para el jueves tiene anunciado su debut, en la sala del teatro Avenida, la Compañía Argentina de Revistas que dirige Carlos A. Petit. Presentará el espectáculo "Vamos Argentina todavía", original de Petit, Francisco Raimundo y Horacio Della Rocca con un elenco formado por Dringue Farías, Vicente Rubino, Mirta Amat, Roberto Ramos, Lynn Alison, Graciela Buttaro, Mikket Squar, los acróbatas Nélida Palacio y Maurín y la vedette Adriana Pareis.

La función debut se iniciará a las 21.30, viernes, 21.30; el sábado hará tres funciones: a partir de las 21, 23 y en trasnoche y el domingo dos últimas representaciones a partir de las 18.30 y las 21.30.

Parte del edificio incendiado

## "El coloso en llamas", en el Opera

"El coloso en llamas" es el título de la película que estrenará en la fecha el Opera. Es una producción de origen norteamericano interpretada por John Forsythe, Joseph Campanella, Anjanette Come y Pippa Scott. La dirección fue ejercida por Jerry Jameson sobre un guión de Jack Turley.

Refiere las aventuras vividas por un grupo de siete personas, que quedan atrapadas en el piso treinta y seis de una torre de oficinas, cuando a raíz de la torpeza de un operario ebrio, se origina un incendio en los pisos inferiores.

Alertados los bomberos, comienza una desesperada carrera para sofocar las llamas que trepan vorazmente hacia los pisos superiores, bombeadas por las tuberías de aire acondicionado.

La situación de los atrapados es doblemente angustiosa porque no sólo que no pueden desplazarse hacia otros pisos, sino que nadie sospecha siquiera que en el rascacielos haya algún ser viviente.

Cuando hace crisis el pánico latente, afloran las rivalidades, los rencores, las pequeñas mezquindades.

Como complemento se proyectará "Los dinamiteros de Chipre".

## Concurso "Juan Carlos Paz" para pianistas

La Asociación Estímulo Cultural de Buenos Aires ha convocado el concurso de música contemporánea "Juan Carlos Paz", para pianistas cuyo reglamento es el siguiente.

Constará de una única prueba que se realizará en Buenos Aires durante el próximo mes. El ganador recibirá la suma de 3.000 pesos y la invitación a un recital durante la temporada 1976. El jurado será elegido una vez cerrada la inscripción, el premio no será declarado desierto y el fallo del jurado será inapelable. Para las obras que requieran cinta magnetofónica, los participantes tendrán a su disposición un grabador con las velocidades 3,3/4, 7 ½ y 15.

Las inscripciones se recibirán hasta el 31 del actual en Zárraga 3734 ó Córdoba 4138, de la Capital Federal, lugares a donde deben dirigirse los interesados para obtener mayores datos.

## *"Mr. Ricco", de Paul Bogart, se dará en breve*

"Cinema International Corporation" informa que próximamente se estrenará en nuestro medio "Mr. Ricco", película que, dice "mostrará el talento del actor Dean Martin en el papel del abogado defensor doctor Ricco.

## Ofrecerán hoy un recital de bandoneón

La Escuela Superior de Música de la Universidad Nacional de Cuyo con la colaboración del Instituto de Cultura Alemana de Mendoza ofrecerá hoy, a partir de las 21, en el auditorio Galli, un recital de bandoneón.

Estará a cargo del bandoneonista uruguayo René Marino Rivero, quien interpretará las siguientes obras: "Aria detto Balletto" de G. Frescobaldi; "Fantasía en Re mayor", "Fantasía en Re menor" y "Fantasía en Sol menor" de G. Telemann; "Toccata y fuga en Re menor" de Juan S. Bach. La segunda parte se iniciará con una breve disertación sobre el bandoneón y luego seguirá la parte musical con las obras siguientes: "La mañana" (de la suite Peer Gynt, op. 46) de F. Grieg; "Aquileanas" (paisaje, movimiento y tiempo y danza) de René M. Rivero y "Diez piezas de los Mikrokosmos" (volúmenes III, IV y VI) de Bela Bartok.

Las transcripciones de Frescobaldi, Telemann, Bach, Grieg y Bartok, pertenecen a René M. Rivero.

El público tendrá libre acceso a la sala.

Burt Reynolds

## "Golpe bajo", desde hoy en el Roxy

"Golpe bajo" estrenará hoy el Roxy. La película, protagonizada por Burt Reynolds, se filmó en la prisión de Georgia, con la intervención del personal de la prisión, incluyendo guardias y prisioneros, algunos de los cuales aparecen como actores atletas y hasta desempeñan partes con diálogo.

El guión de Tracy Keenan Wynn está basado en una historia original de Alberto Ruddy, en la que un dramático juego de fútbol americano es el tema central del relato.

Burt Reynolds, campeón de fútbol en sus tiempos de estudiante y cuya carrera como deportista profesional se frustró al sufrir una grave lesión, fue la primera y única elección de Ruddy para el papel de un ex campeón de fútbol condenado a prisión, que juega tras las rejas su mejor partido.

Se rodó en Technicolor con dirección de Robert Aldrich. Complementa "Barrio Chino", de Roman Polanski con Jack Nicholson y Faye Dunaway.

Arturo Puig

## Selectro: "Los días que me diste"

El Selectro exhibirá a partir de hoy "Los días que me diste", historia calificada como "sentimental", dirigida por Fernando Siro.

Los intérpretes centrales son Arturo Puig, Carlos Carella, Inda Ledesma y Ana María Picchio. El tema de los amores de una mujer madura con un hombre joven ha sido muy explotado en cine pero, según nos informan las gacetillas, en "Los días que me diste" se desarrolla a través de una drama sencillo, emotivo, que gira en torno de los amores de una mujer casada joven aún, madre de dos mozalbetes que, sumida en el tedio de una vida opaca, de días repetidos sin mayores variantes, junto a un esposo indiferente, preocupado sólo por su trabajo y sus dominicales inquietudes turfísticas, sucumbe al fin a la tentación de una aventura sentimental con un joven.

Como complemento se ofrecerá "Autocine mon amour".

## Independencia: cine con "El día del chacal"

Hoy, a partir de las 21, en el teatro Independencia, la Dirección de Acción Cultural de la Provincia ofrecerá una función de su ciclo "buen cine", con la exhibición de las siguientes películas: "El día del Chacal" y "Un día de sol".

El precio de la entrada ha sido fijado en siete pesos.

## Será presentado hoy un libro del profesor E. Sosa

Hoy, a las 19.30, en el Instituto Cuyano de Cultura Hispánica, Aristides Villanueva 389, ciudad, el grupo "Cénit" Acontecer Cultural, hará su primer acto tras su reciente creación. Será presentado el libro de Edgardo Rodolfo Sosa "El principito y su revolución psicológica".

Edgardo R. Sosa es licenciado y profesor de psicología de la Facultad de Antropología de Mendoza y coordinador técnico del área psicológica.


HOY ROXY
SENSACIONAL ESTRENO
CONT DE 14 A 24
Cruel... Explosiva... Apasionante!
LA PELICULA QUE APASIONA A HOMBRES Y MUJERES
TECNICOLOR
BURT REYNOLDS
GOLPE BAJO
PROHIB. MEN. 18 AÑOS
JACK NICHOLSON FAYE DUNAWAY
"Barrio Chino"
TECNICOLOR
UN FILM DE ROMAN POLANSKI

La Bodega del Gallo
HOY CENA
RESERVAS a los Tels. 262773 - 262775
Av. de ACCESO y URQUIZA VILLA NUEVA

LUXOR
HOY
SENSACIONAL ESTRENO
CONT. DE 14 A 24
Violencia y acción al rojo vivo!
Gordon Scott
MUZIO SCEVOLA
GABRIELLA PALLOTTA
MASSIMO SERATO
TECNICOLOR
EL COLOSO DE ROMA
APTA PARA TODO PUBLICO
GEORGE ARDISSON
ANTHONY GHIDRA
CRISTINA IOSANI
Ruega a Dios antes de morir
TECNICOLOR
CENTRO FILM

UD. sabe que la hora de María tiene un denso clima tropical?
LA HORA DE MARIA Y EL PAJARO DE ORO
(La hora del sol)
PROHIBIDO MENORES 18 AÑOS
LEONOR MANSO
DORA BARET
JORGE RIVERA LOPEZ
y
MILAGROS DE LA VEGA
La presentación cinematográfica de
MARTA ALBERTINI
La actuación especial de
ARTURO PUIG
Libro:
Eduardo Gudiño Kieffer
y Rodolfo Kuhn
UN FILM DE RODOLFO KUHN
en
EASTMANCOLOR
Además:
"LOS HEREDEROS"
Cine GRAN REX

DOBLE PROGRAMA DE EXITOS NACIONALES
SU CITA DE HONOR... LA MEJOR PELICULA!
APLAUDIDA Y RECOMENDADA!
ARTURO PUIG-INDA LEDESMA
Los días que me diste
EASTMANCOLOR
PROH. MEN. 18 AÑOS
Nosotros ponemos la película. El "programa" lo trae usted
AUTOCINE Mon Amour
EASTMANCOLOR
RICARDO BAULEO NELLY BELTRAN CLAUDIO LEVRINO GILDA LOUSEK LUIS BRANDONI MARTA BIANCHI
2ª semana DESDE HOY CINE SELECTRO

HOY Unico Día
CINEMA
TECNICOLOR
STEVE McQUEEN
DUSTIN HOFFMAN
PAPILLON
Complementa:
"40 KILATES"
Color
Liv Ullman - Gene Kelly
8|10|F|97546|8|10


# CINES Y TEATROS

### CENTRO

**AMERICA** - Hoy de 14 a 24 hs. "ESPIAS" y "EL ULTIMO TREN".

**AVENIDA** - Hoy 21.30 hs. Compañía Mendocina de Comedias en: "EL CONVENTILLO DE LA PALOMA".

**CARIBIAN** - Hoy a las 21 hs. "SE ME SUBIO LA MASTAZA" y "LOS AVENTUREROS".

**CENTER** - Hoy de 14 a 24 horas. "TERREMOTO" y "DIBUJOS".

**CITY** - Hoy 14 a 24 hs.: "¿QUE PASA [illegible] APUESTA DEL PELHAM 1-2-3".

**CINEMA** - Hoy de 13.30 a 24 hs. "PAPILLON" y "CUARENTA KILATES".

**CONDOR** - Hoy de 14.30 a 24 hs. "ARRIBA EL CINTURON DE CASTIDAD" y "UN VIERNES PERFECTO".

**LAVALL** - HOY 14.30 a 24 hs. "UNA MUJER"; "LA PIEL DEL AMOR".

**LUXOR** - Hoy de 14 a 24 horas. "EL COLOSO DE ROMA" y "RUEGA A DIOS ANTES DE MORIR".

**OPERA** - Hoy de 14 a 24 hs. "EL COLOSO EN LLAMAS" y "LOS DINAMITEROS DE CHIPRE".

**PREMIER** - Hoy de 14 a 24 hs. "EL ATLETA MAS GRANDE DEL MUNDO" y "ROBIN HOOD".

**REX** - Hoy de 14 a 24 hs. "LA HORA DE MARIA Y EL PAJARO DE ORO" y "LOS HEREDEROS".

**REAL** - HOY a las 21 hs.: "LOS CACHORROS" y "EL GRAN GOLPE DE PAPILLON".

**ROXY** - Hoy de 14 a 24 horas. "GOLPE BAJO" y "BARRIO CHINO".

**SELECTRO** - Hoy 21 hs. NOTICIARIO PANAMERICANO. 21.05: "AUTOCINE MON AMOUR". "LOS DIAS QUE ME DISTE".

**INDEPENDENCIA** - Ciclo de buen cine. - Hoy 21 hs.: "EL DIA DEL CHACAL" y "Un DIA DE SOL". Entrada general $ 7.

**AUTO CINE BROADWAY** - HOY 21 hs.: "SUCEDIO UN SABADO" y "CONTRATO EN MARSELLA".

**GRAN AUTOCINE MENDOZA** - Hoy 21 hs. "Sinfonía mortal" y "La conversación".

**EL CERRO** - Autocine El Challao. Hoy a las 21.15 hs. "La Raulito". "Quebracho".

### GODOY CRUZ

**SPORTSMAN** - Hoy, a las 21.15 hs.: "Nazareno Cruz y el lobo". "Cuando el amor llega".

**PLAZA** - Hoy 21 hs. "No hay que aflojarle a la vida" y otro gran estreno.

### MAIPU

**IMPERIAL** - Hoy 21 hs. "Minguito Tinguitella" y "No hay que aflojarle a la vida".

### PALMIRA

**COLON** - Hoy 21 hs. "El sexo y el amor" y "La otra cara de la corrupción".

### SAN MARTIN

**CERVANTES** - Hoy 21 hs. "Tintin en el templo del sol" y "La muerte cabalga sobre la colina".

**MAYO** - Hoy 21 hs. "La muerte camina con los tacos altos" y "Cuando es preciso ser hombre".

**MONUMENTAL** - Hoy 21.15 hs. "Los gauchos judíos" y "Santos Vega".

### RIVADAVIA

**DUCAL** - Hoy 21.15 hs. "El conde de Montecristo" y "¿Ku-Fu? de Sicilia con furor".

### SAN RAFAEL

**IDEAL** - HOY de 14 a 24 hs.: "Los hombres malos del río" y "El vuelo de la flecha".


PARA ELEGIR EL ESTRENO DE SU GUSTO

Un incendio colosal transforma a una torre gigantesca en un pavoroso infierno!
Después de AEROPUERTO 1975 y TERREMOTO
ARDE NEW YORK!!!
EL COLOSO EN LLAMAS
PROHIBIDA PARA MENORES DE 14 AÑOS
JOHN FORSYTHE - JOSEPH CAMPANELLA
ANJANETTE COMER
Dirección JERRY JAMESON
Technicolor
DISTRIBUYE DEMEVE
EL OPERA

EL QUE TEME MORIR POR LA LIBERTAD, MUERE ESCLAVO!
LOS DINAMITEROS DE CHIPRE
PROH. MEN. 14 AÑOS
Dirección ROBERT Mc CAHON
MICHAEL CRAIG - BLAKE RISLEY
EVA RENZI - ADOLFO LELI
GEORGE SANDERS - MARGARET LEE
TECHNICOLOR

Le compraría un secreto usado a estos tipos?
DONALD SUTHERLAND y ELLIOTT GOULD
le hacen a la C.I.A. lo que le hicieron al ejército en M•A•S•H como
E•S•P•I•A•S
PROHIBIDA PARA MENORES DE 18 AÑOS
con ZOUZOU - JOSS ACKLAND
Producida por IRWIN WINKLER y ROBERT CHARTOFF
Música JERRY GOLDSMITH
Un film de IRVIN KERSHNER
TECHNICOLOR

Un amor imposible, ardiente y voraz de dos seres con el tiempo contado
JEAN-LOUIS TRINTIGNANT ROMY SCHNEIDER
EL ULTIMO TREN
PROHIBIDA PARA MENORES DE 18 AÑOS
Un film de PIERRE GRANIER-DEFERRE
HOY América
GRAN CINE

DRINGUE FARIAS VICENTE RUBINO
MIRTA AMAT
EN
VAMOS ARGENTINA TODAVIA
de Carlos A. Petit / Francisco Reimundo y Horacio Della Rocca
ROBERTO G. RAMOS LYNN ALISON
GRACIELA BUTTARO CARLOS REYES MIKKET SQUAR
GISSEL DUCAL CECILIA CANALE
TERESA CAXIAS LA ATRACCION ACROBATICA MAS COMPLETA DE AMERICA CARLA COFEL
COREOGRAFIA
CO-DIRECCION, ESCENOGRAFIA NELIDA PALACIO y MAURIN
FRANCISCO REIMUNDO ERIC ZEPEDA
Y LA ACTUACION ESPECIAL DE LA VEDETTE
ADRIANA PARETS
MAÑANA DEBUT 21.30 Hs.
Viernes 21.30 Hs.
Sábado 21 - 23 y 1 Hs.
Domingo 18.30 y 21.30 Hs.
DIRECCION GENERAL
CARLOS A. PETIT
Teatro AVENIDA

# Notas Sociales

### Casamientos

En la capilla del Colegio María Auxiliadora se efectuará el 24 del corriente, a las 21, el casamiento de la señorita María Cristina Dalera y el doctor Orlando Roberto Terranova. Actuarán como padrinos por la novia, el señor Horacio Dante Dalera y su señora María Angélica Landolfi y, por el novio, el señor Orlando Terranova y su señora Irma Seguel. Testificarán esta ceremonia la señora Mónica Ruffo de Alvarez Granata y el señor Eduardo Raúl Terranova Seguel. Oficiarán de testigos en el acto civil, la señora María Cristina Satlari Fleury de Nasazzi y el señor Alfredo P. Navarro.

—La señorita María del Carmen Crivelli Granata y el señor Carlos Horacio Foresi Fleury firmarán hoy, a las 12 el acta de su casamiento civil. Serán testigos por la novia, el señor José Luis Crivelli Granata y, por el contrayente, el señor Ricardo Alberto Foresi Fleury. El padre Juan Carlos Pangrazi consagrará la boda el sábado, a las 12, en la capilla del Colegio María Auxiliadora.

### Bodas de oro

Con una misa de acción de gracias, ofrecida por sus hijos y nietos, que se rezará el sábado, a las 20, en la parroquia San Miguel Arcángel celebrarán las bodas de oro el señor Mario Avanzini y su señora Saturnina Gobbi.

### Demostraciones

Para despedir de la vida de soltera a la señorita Diana Elizabeth Rutini, las señoras Alicia Silvia Leal Serú de Conalbi y Mercedes Dav Funes de García le reunirán hoy a sus amigas en un té-sorpresa.

—El señor Lorenzo Martínez y su señora Ana Elvira Fleury ofrecieron anoche una comida a la señorita María del Carmen Crivelli Granata y al señor Carlos Horacio Foresi Fleury, quienes en breve contraerán matrimonio. Por su parte, un grupo de compañeras de la novia, le obsequiará hoy un té-sorpresa.

—El señor Luis Alvarez Granata y su señora Mónica Ruffo agasajarán hoy con una comida a la señorita María Cristina Dalera y al doctor Orlando Roberto Terranova, con el objeto de festejar su próximo casamiento.

### Desfile benéfico

A total beneficio del Hogar de Ancianos San Vicente de Paul se presentará mañana y pasado, a las 18, en la "Bodega del 900", el tradicional desfile de modelos cedidos por una prestigiosa firma de Buenos Aires. El jueves se exhibirá la moda "pret a porter" y el viernes, vestidos de alta costura. Las sociedades San Vicente de Paul y Betania tienen a su cargo la organización de estas reuniones.

### Rotary Club

En agasajo de la señora Elisa Gras de Vidal, esposa del gobernador rotario del Distrito 486, la Rueda Interna del Rotary Club Chacras de Coria le servirá un té hoy, a las 17.30, en la residencia de la presidenta, señora Wadiha Rosa Richa de Elaskar. Previamente, las señoras visitarán el taller del famoso grabador Víctor Delhez, y a las 21.30, se reunirán los socios y sus señoras en una comida, en el Motel "Chacras de Coria", para festejar la proximidad del Día de la Madre.

### Club de Leones

El comité de damas del Club de Leones de Mendoza hará su té mensual de carácter benéfico, hoy, a las 17, en la casa de la señora Marta Lagotte de De Pellegrin. Colaborarán las señoras Lidia Otto de Prieto y Teresa Grémoli de Lottero.

### Reuniones

Hoy, a las 17, en el Museo Histórico General San Martín, tendrá lugar la reunión de comisión directiva de la Asociación de Damas Pro Glorias Mendocinas.

—La Conferencia Vicentina de la parroquia de San Nicolás ha citado a sus socias a la reunión que se llevará a cabo hoy, a las 18, en 25 de Mayo 1466.

—La Congregación de la Virgen del Buen Viaje comunica a las socias que mañana, a las 17, en San Martín 746, se realizará la reunión mensual. Terminada la misma, se oficiará una misa en el altar de la Virgen del Buen Viaje, en la iglesia de la Compañía de Jesús.

### Enfermos

Se recupera satisfactoriamente de la operación a que fue sometida, la señora Elsa Cipolletti de Vila.

—La señora Cristina Teresita Casanovas de Bugarin se restablece luego del nacimiento de su hijo Gustavo.

**BUENOS AIRES**, 7. - Sigue mejor la señora María Elvira Ponce Aguirre de Guiñazú, que fue intervenida quirúrgicamente.

### Viajeros

De Europa la señora Giovanna Morello de Bellometti.

—De Buenos Aires la señora Teresa Lorenzo de Calderón.

—A Buenos Aires el señor Alejandro Quiroga Funes.

—De Oriente el señor Pedro Passera y su señora Amelia Sassi.

—A México y Europa el señor Alberto Horacio Leiva Guevara.

### Misas y funerales

Se oficiarán misas:

Mañana, a las 11.30, en la parroquia de Santo Domingo, por el alma de la señora Rosa Correa de Calle, en el 81º aniversario de su nacimiento.

—Hoy, a las 18.30, en la capilla doméstica de los padres Jesuitas, por el alma de la señora María Rosario Cicchitti, al cumplirse un año de su fallecimiento.

—Hoy, a las 19, en la catedral de Nuestra Señora de Loreto, por el alma del señor Andrés Erice, ofrecida por la cofradía de la Virgen del Pilar.

—Hoy, a las 20, en la iglesia de la Compañía de Jesús, por el alma de la señora Dionisia Alvarez de González, fallecida recientemente en Madrid.

—Mañana, a las 19, en la capilla del Colegio María Auxiliadora, por el alma de la señora Teresa Alicia Gatica de Bustos Morán, ofrecida por las señoras María Teresa Bustos Morán de Pena y María Teresa Pena Bustos de Bourguet.

—Mañana, a las 20, en la parroquia de San José, por el alma del señor Juan Baquer.

—Hoy, a las 20, en la parroquia Jesús Nazareno, de Godoy Cruz, por las almas del señor Cándido Esquer y de la señora Florentina Eraso de Esquer.

## La Asociación de Empleados Públicos otorgó 60 becas

El secretario general de la Intervención hace entrega de una beca a un beneficiario.

Durante un acto que presidió el secretario general de la Intervención Federal, doctor Benjamín Rodríguez, se procedió a la entrega de 60 becas a afiliados e hijos de afiliados de la Asociación de Empleados Públicos de Mendoza (ADEP).

Los beneficios acordados, tienen por finalidad cooperar con los hogares de los empleados públicos, solventar los gastos de estudios en escuelas de nivel primario, secundario y universitario. El aporte mensual por este concepto asciende a $ 1.800.000 m/n.

Durante el acto, hablaron el secretario general, doctor Rodríguez, quien destacó este aporte hecho por ADEP que contribuye a mejorar el nivel social e individual de los becados. Por su parte, el titular del organismo, señor Silvestre Fernández, señaló que este es el cuarto año consecutivo que ADEP acuerda beneficios a sus asociados.

El acto sedesarrolló en un marco de cordialidad, que se vio muy concurrido por empleados de la administración pública y familiares.

## Ampliarán red de semáforos en la Provincia

La Intervención Federal dictó un decreto a través del Ministerio de Obras y Servicios Públicos, por el cual se amplía en la suma de $ 391.400, los fondos destinados a reparar y/o modificar las instalaciones semafóricas, así como la realización de un sistema de señalamiento en varias zonas de la provincia.

El Ministerio de Obras y Servicios Públicos ha proyectado, a través de los organismos competentes, los cruces de avenidas o calles principales donde implantará el servicio de semáforos, a fin de ordenar el tránsito. En una etapa posterior, este plan será ampliado a otras secciones de la Provincia.

También se aprobó por otro decreto, la documentación confeccionada por la Dirección de Hidráulica para las obras: "Baranda de protección a ambas márgenes del zanjón de los ciruelos", en el tramo comprendido entre avenida San Martín y Lisandro Moyano, del departamento Las Heras.

Esta obra, cuya ejecución estará a cargo de la Dirección de Hidráulica, tendrá un costo de $ 353.352,60.

# Departamentales

## Luján

La iniciativa partió de la Comuna local

## Actos por el mes de la madre y el año de la mujer

**LUJAN.** — El departamento de Cultura y Educación dependiente de la municipalidad local, dio comienzo a los actos preparados en el mes de la madre, en coincidencia en el año internacional de la mujer.

El acto de apertura estuvo a cargo de la directora del mencionado departamento, señorita Nora Trentacoste, quien expresó pensamientos acerca de la mujer como tal, como esposa y como madre, presentando a continuación a la señora Nidia C. de Brachetta quien desarrolló una conferencia titulada "La mujer, hoy", hablándose en la misma del papel que a la mujer le ha tocado vivir a través de la historia, como fue vista por el hombre, la sociedad, llegando al estado actual donde prevalece la liberación femenina. Esta conferencia motivó la participación de todas las mujeres allí presentes en un amable debate, donde no quedó sin participar el estudiantado secundario, que consultó a la conferencista diversos temas de la mujer.

A continuación se ofreció un recital folklórico a cargo del conjunto local "Los Cantores del Yaravi", quienes después de interpretar varias canciones, cantaron en forma individual una canción de amor para cada una de sus madres allí presentes, el resto del repertorio incluyó temas dedicados a la esposa del comisionado municipal, señora Ema de Moschetti, y a todas las madres.

Finalizando el espectáculo, la escuela municipal de Arte Femenino a cargo de su directora, Dolores Grigor de Gil, hizo entrega de presentes a la conferencista, señora de Brachetta, esposa del comisionado, y a todas las madres presentes.

Para cerrar el espectáculo habló el comisionado municipal, Heber Moschetti.

Asistieron el director de la escuela técnica ENET, ingeniero Guillermo Acosta, presidente de la sociedad Italiana, Osvaldo Giaquinta; director del departamento de Cultura y Educación, señorita Nora Trentacoste, delegaciones de escuelas secundarias, representantes de clubes de madres y numeroso público.

## Las Heras

### Centro de salud en el barrio Infanta

**LAS HERAS.** — El 14 del corriente será inaugurado en el barrio Infanta Mercedes de San Martín, de este departamento, el Centro de Salud número 139.

El acto inaugural tendrá lugar a las 10, en la manzana 12, casa 14, domicilio en el que, durante dos años, funcionará el centro asistencial. Concurrirán autoridades del Ministerio de Bienestar Social de la provincia, de la Municipalidad de Las Heras y de las distintas comisiones vecinales que trabajan en el barrio.

Las señoras Rosa de Talquenca, Emilce de Marchini y Viviana de Alonso, integrantes de la comisión de damas, visitaron LOS ANDES para informar de la habilitación del centro de salud, e invitar a los vecinos para que concurran a la inauguración y apoyen la obra.

El centro de salud, explicaron las damas, prestará servicio a quienes lo soliciten y tendrá una guardia permanente. Informaron además que a la finalización del acto de inauguración será servido un vino de honor.

## Guaymallén

### Realizaron obras en el cementerio

**GUAYMALLEN.** — La Municipalidad finalizó la construcción de 96 nichos para adultos, en planta alta, en el Cementerio departamental. La tarea fue llevada a cabo por administración y estuvo a cargo de personal de la Dirección de Obras Municipales, ascendiendo el monto aproximado de inversión a $ 247.975,96.

La Municipalidad informó que como consecuencia de un procedimiento de inspección general, aplicó al señor Juan Salvador Ivars una multa de $ 200, por expender leche "no apta para consumo".

En otra actuación, inspección general constató que el señor Victoriano Guíñez vendía azúcar en su negocio de despensa de calle Moreno y La Paz, de Villa Nueva, a mayor precio del establecido en resolución Nº 232/75. Por ello se hizo pasible de una sanción de $ 200.

La misma dependencia labró un acta al señor Paulino Esteban con mercadito instalado en calle Lamadrid 424, de Dorrego, por violación a la ley de pesas y medidas. Como derivación, el transgresor fue multado en $ 200.

Finalmente, y también como secuela de otro procedimiento de inspección general, se aplicó al señor José Montes, propietario de una panadería ubicada en calle Tacuarí s/n., de Rodeo de la Cruz, una multa de $ 500, por transportar pan en un vehículo que no reunía las condiciones que exige el Código Alimentario Argentino.

### Corte de luz habrá hoy en barrio UNIMEV

**GUAYMALLEN.** — Hoy, de 8 a 13, será interrumpido el servicio eléctrico en el barrio Unimev, de este departamento.

Informó la Dirección Provincial de Energía que la medida se adopta en razón de tener que efectuar tareas de mantenimiento en la línea de alta tensión con la cual se alimenta ese conglomerado urbano.

### Club de Leones inaugura hoy una escuela

**GUAYMALLEN.** — El Club de Leones de este departamento dejará hoy inaugurada simbólicamente la Escuela de Aprendizaje y Capacitación Artesanal.

El acto se llevará a cabo a las 12.30 en la sede del establecimiento educacional, Godoy Cruz 4224, de Villa Nueva. En esa sede darán comienzo el próximo sábado los cursos de Metales y Maderas, que se dictarán de 8 a 12.30.

## Maipú

# Inaugurarán un instituto para niños deficientes

**MAIPU.** — El Instituto de Rehabilitación para Discapacitados Mentales, que será inaugurado próximamente en Maipú, fue visitado por el ministro de Bienestar Social de la provincia, señor Decio Naranjo, a quien acompañó el subsecretario de Salud Pública, doctor Luis A. Loyola.

El inmueble está situado en Rodríguez 570, de este departamento y consta de 10 habitaciones, dos baños, cocina, galería y parque, en un terreno de 3.500 metros cuadrados.

La adquisición de esa casa se logró mediante un acuerdo suscripto con el Instituto de Salud Mental de la Nación y el ministerio provincial. Por el referido acuerdo, la institución nacional otorgó a Mendoza la suma de $2.014.000, cantidad que se destinó a la compra de la vivienda, equipos y gastos de funcionamiento.

Según se informó, las autoridades mencionadas se hicieron presentes en el lugar con el propósito de inspeccionar las obras de reparación que se efectúan.

El remodelamiento del inmueble se le encomendó al departamento de Conservación del Ministerio de Bienestar Social, sector que tuvo a su cargo la fabricación del mobiliario.

Resta sólo el concluir con las labores de nivelación de terrenos circundantes, los que serán utilizados como parque de recreación de los internos. Estos últimos trabajos los lleva a cabo la Municipalidad de Maipú.

El instituto es por sus características único en la provincia. Comenzará a operar con 20 niños discapacitados y contará con consultorios externos. De acuerdo a ciertos cálculos se llegó a la conclusión que alrededor de 10.000 criaturas tienen necesidad de un servicio como el que se inaugura, por lo que se prevé que el sector consultorios y el hogar en sí, vienen a cumplir con una necesidad local.

En principio se alojarán en el centro a inaugurarse 20 niños. El objetivo principal de este establecimiento es de conseguir la rehabilitación de enfermos mentales (deficientes), en principio niños y púberes, para que puedan integrarse plenamente al seno de sus familias y de la comunidad. De ese modo se evitará que sean internados en asilos u hospitales para enfermos crónicos.

### Entrega de donativos a una escuela

**MAIPU.** — En el transcurso de una reunión efectuada en la sede social de dicha institución, se hizo entrega de una partida de calzados a alumnos de la Escuela "José Berutti", de Barrancas. En la oportunidad se hizo efectiva una donación de dos millones de pesos moneda nacional, a la Cooperadora Policial de la Unidad Regional IV.


PERFUMERIAS Aparicio
Viernes 19 de Octubre
Día de la Madre
Secador de Pié c/com. manual $2.480
Peluca s/casco $445
Amplio Surtido en Estuches de Regalos
PERFUMERIAS Aparicio
GARIBALDI 31 SAN MARTIN 1173
LAS HERAS 170
GARIBALDI 128, MENDOZA

SOMBRILLAS
REPOSERAS CARPAS SILLONES PILETAS
TODO PARA EL CAMPING
ENVIAMOS AL INTERIOR
FABRICA:
CASA GILSA
Juan B. Justo 1998
T. E. 771-0705 - Buenos Aires

PARA MAMÁ LO MEJOR!
CONSULTE PRECIOS SE BENEFICIARA
AMOBLAMIENTOS DE COCINAS
PRECIOS DE FABRICA
MUEBLES • ARTICULOS DEL HOGAR
MUEBLES VICOS
FABRICANTES
Arist. LIBERTAD 1282/90, Al lado del Correo
Tel. 251280 - Villa Nueva - Guaymallén
FINANCIACION A 12 meses...!!

Artículos finos para hombres
Lecam
"lo distingue"
NECOCHEA 54 - MENDOZA - TEL. 250790
COMPRE CON
crédito universal
ACCIONISTA AUTORIZADO

4ª Semana Sensacional Exito! EXCLUSIVAMENTE CENTER
¡Una Manera Distinta de Conocer y Sentir el Horror de una Catástrofe!
PREMIADA POR LA ACADEMIA DE HOLLYWOOD
TERREMOTO
Estrellas CHARLTON HESTON AVA GARDNER GEORGE KENNEDY LORNE GREENE GENEVIEVE BUJOLD RICHARD ROUNDTREE
Producc. y Dirigida por MARK ROBSON
PROHIBIDA PARA MENORES DE 13 AÑOS
Cont. 14 a 20.45 - Noche 21 hs. Loc. Núm. en Venta y TRASNOCHE
0.45 hs. TERREMOTO se exhibe 14.10, 16.30, 18.50, 22.15, 1.15 hs.

2ª Semana PREMIER CONT. DE 14 A 24
La mas maravillosa ... de Walt Disney
A divertirse chicos y grandes
De la selva al estadio... Es lo máximo!
EL ATLETA MAS GRANDE DEL MUNDO
APTA PARA TODO PUBLICO
WALT DISNEY presenta
TECNICOLOR
Robin Hood
HABLADA EN CASTELLANO
FOX
TRAIGA SUS NIÑOS AL CINE
TECNICOLOR

HOY GRAN EXITO NUEVO GRAN CINE LAVALLE
2ª SEMANA DE ROTUNDO EXITO..!
●LA OPINION NOTABLE RIQUEZA FORMAL Y DRAMATICA
●LA NACION INTERPRETACION DE ALTO NIVEL
●CLARIN UNA CAMARA QUE ESPIA SUS CONFLICTOS
Globus Baires presenta
un film de Juan Jose Stagnaro - Cipe Lincovsky - Federico Luppi - Soledad Silveyra
UNA MUJER...
PROHIBIDA MENORES 18 AÑOS
DIST. ZONDA

CALIDAD Y CALIDEZ
de la mejor madera
PARQUETS
(el mejor piso)
Del bueno, de 1ra. calidad, 18 mm. espesor:
Incienso - grapia - guatambú - virapitá - lapacho, etc.
IMSA
INDUSTRIAL MISIONERA S.A.
Av. Mitre 148 TE. 3069 Posadas - Misiones
Delegación En Buenos Aires TE. 35-0225

LAS CANAS ENVEJECEN!

Este señor como muchos otros,- prefiere fijador Merrick porque usándolo aparenta varios años menos.
POMO AZUL: oscurece las canas en forma progresiva y perfecta. Sirve para cualquier color de cabello. Ahora en 2 tipos: Común y el concentrado "Nueva Fórmula".
POMOS NEGRO Y CASTAÑO: para cabellos negros o castaños, respectivamente. Disimulan las canas en el acto, dándoles un matiz muy agradable. Los fijadores Merrick no manchan ni engrasan. PATENTADOS.

ORLY REGALOS
● ALHAJAS EN PLATA
● BIJUTERIA FINA
● PORCELANAS
● LAMINAS IMPORTADAS
● CAJAS MUSICALES
● RELOJERIA
ORLY REGALOS
9 DE JULIO 1181 MZA.

CINTAS PARA REGALOS
Muky
pidalas en las buenas casas del ramo
DISTRIBUYE:
papelera Huarpes
P. Mendocinas 836/38
Tel. 230974 • Mendoza

PRESTIGIO de 23 AÑOS de FABRICACION...
ARTESANIA DE ALTA CALIDAD
en Colchones y resortes...
melto
SINONIMO DEL BUEN DOMIR
ADQUIERALO EN LA MUEBLERIA DE SU CONFIANZA

COMERCIANTES Y REVENDEDORES
TENEMOS UN "MUNDO DE REGALOS PARA EL DIA DE LA MADRE"

BLANCO · CONFECCIONES
GRAN SURTIDO
MANTELES
SERVILLETAS
COLCHAS
REPASADORES
TOALLAS
VESTIDOS
FALDAS
BLUSAS
REMERAS
PANTALONES
LENCERIA
CONYTEX
MAYORISTAS
SAN MARTIN 1758 - TEL. 215894 - MENDOZA
Del. ZONA SUR: BARCALA 208 - Tel. 25124 - SAN RAFAEL

# ecordarán hoy l natalicio el Gral. Perón

**SAN RAFAEL.** — Con motivo de cumplirse un nuevo aniversario del natalicio del teniente general Juan Domingo Perón, el secretariado de unidades básicas realizará hoy, en su reunión habitual, un acto recordatorio, dedicando parte de la sesión en su homenaje. La reunión se realizará en la sede partidaria de Olascoaga 6, habiéndose invitado a concurrir a afiliados y simpatizantes.

# San Rafael

## Municipales

**Concurso fotográfico.** — Con motivo de la celebración de las Fiestas Patronales del Departamento, la Dirección Municipal de Cultura, juntamente con el "San Rafael Foto Club", han organizado un coucurso fotográfico. El tema será libre, no aceptándose reproducciones ni obras coloreadas y la inscripción es gratuita. Los interesados pueden solicitar mayores informes en ambos organismos, cerrándose las inscripciones el 14 de octubre.

La reunión informativa.

## Destacan atractivos que brinda el sur mendocino

**SAN RAFAEL.** — La Asociación Dirigentes de Ventas y Comercialización de San Rafael dio a conocer un vasto programa para promocionar el turismo en San Rafael, en el curso de una reunión a la que asistió especialmente invitado el corresponsal de LOS ANDES en San Rafael, señor Armando Abadía, quien habló sobre las posibilidades que tiene el sur de Mendoza para orientar hacia la región corrientes de viajeros. El disertante en una charla que fue transmitida por LV4, radio San Rafael, de media hora, brindó una exposición sobre el tema y mereció sostenidos aplausos de la concurrencia. Tras la charla siguió el diálogo, con aporte de ideas, del que participaron numerosos comensales.

Esta reunión tuvo lugar en dependencias del Belgrano Club y fue presidida por el titular de esa asociación. Neftalí Labiano, quien tuvo a su cargo la presentación del disertante a la vez que dio a conocer ese plan promocional de turismo hacia San Rafael.

Neftalí Labiano consideró en su exposición que en estos momentos San Rafael necesita más que nunca activar de algún modo su deteriorada economía, promocionar ventas. Es por ello que nos lanzamos a este plan de turismo, conscientes que esta industria sin chimeneas, cuando empieza a rendir sus frutos, es como una pequeña bola de nieve que todo lo va envolviendo y se va agrandando en una notable progresión.

A continuación dio a conocer la realización de un concurso para seleccionar una oblea para colocarla en los vehículos, con tres premios de $ 6.000, $ 3.000 y $ 1.000, respectivamente.

Anunció que ese motivo artístico servirá para la confección de una estampilla grande que será distribuida entre los asociados y firmas importantes a fin de que la correspondencia que sale de San Rafael la lleve.

Dio cuenta, por otra parte, de la adquisición por esa entidad de 2.000 tarjetas postales, con motivos de la zona que irán con el escudo de ADVC San Rafael, para su envío fuera de la provincia a fin de que conozcan las bellezas lugareñas.

Sugirió, además, otros envíos en forma periódica, dentro de una campaña de tres meses, y consideró que todo ello podrá ser decisivo en la búsqueda de viajeros.

## Educacionales

**Horas de Cátedra - SAN RAFAEL.** — El miércoles, a las 10, la Escuela de Bachillerato y Magisterio Especializado "Mercedes Alvarez de Segura", ofrecerá 3 horas de Geografía en segundo año; otras 3 en tercer año y dos más en quinto año, con carácter de remplazantes y a las 10.15, cuatro horas de Elementos de Ciencias Políticas y Educación Cívica, en sexto año.

**Guardería Nº 5 "Margarita V. de Herrero"** — La cooperadora de esta Guardería ha organizado un té canasta para el 8 de noviembre a las 17, a total beneficio de los niños que concurren a la misma.

**Suplencias** — El miércoles, a las 11, en el local de Inspección Regional se ofrecerá una suplencia de maestra de enseñanza común con destino a la Escuela Nº 535 "Profesor Héctor A. Cubo", de Ranquil Norte, departamento de Malargüe.

**Suplencia. — SAN RAFAEL.** — Hoy, a las 9, en la escuela Nº 479 "Rodolfo Iselin", se ofrecerá un cargo de maestra de grado, a partir del puntaje 10, en orden decreciente.

## Terreno para la escuela "Pedro J. Ortiz"

**SAN RAFAEL.** — Durante un acto recientemente realizado se procedió a la entrega del terreno a la Dirección de Tierras Fiscales, para ser destinado a la construcción del edificio para la Escuela Nº 438 "Pedro Julián Ortiz", del barrio Pueblo Diamante, de esta ciudad.

El referido terreno está ubicado en Paso de los Andes y Olascoaga y se encontraban presentes en el acto, el director de Tierras Fiscales de la Provincia, señor Oscar R. Naranjo; el inspector de esa repartición, señor Norberto Puga; el oficial de Justicia de los Tribunales de San Rafael, señor Roberto V. Gabrielli; el jefe de la Dirección de Construcciones, delegación San Rafael, señor Miguel Segura, como así la directora de la escuela, señorita Alicia Domínguez y los miembros de la Comisión Cooperadora, señores Juan Pascual, Manuel Alcaín y Miguel Torres.

Los funcionarios nombrados procedieron a cumplimentar las disposiciones legales que permitirán pueda iniciarse la construcción, del edificio escolar que viene siendo largamente reclamado por la población del lugar.

## Políticas

**Unión Cívica Radical. SAN RAFAEL.** — Un grupo de afiliados que procuran concretar en Mendoza el Movimiento Línea Nacional, como expresión de respaldo a la conducción nacional de la UCR, ha dado una declaración en la que destaca que los anima una actitud profundamente democrática, señalan la vocación revolucionaria aspirando a la libertad del hombre; reclaman corrección en el proceso dando igualdad y respeto a todos los afiliados, aconsejan la revisión de errores, desviaciones o excesos que se hubieren cometido por afiliados, grupos o núcleos "para concretar en hechos la trascendencia del Movimiento Línea Nacional". Firman la declaración Julio Segura y otros 50 afiliados.

**Partido Demócrata.** — El Centro de la Juventud del partido en San Rafael ha invitado a los afiliados jóvenes a la reunión informativa que se realizará el domingo a las 10.30, en el local de avenida Mitre 277, donde se darán a conocer los puntos a tratar en el Segundo Seminario de la Juventud Demócrata, que se realizará los días 1º y 2 de noviembre.

## Los docentes nacionales paran mañana

**SAN RAFAEL.** — Durante una reunión de los docentes nacionales realizada en la tarde de ayer, la Junta Departamental del Magisterio Nacional dispuso ratificar la realización del paro de mañana, destacando que una de las motivaciones esenciales del mismo es la exigencia de la inmediata reincorporación del supervisor escolar, señor Orlando Jalif, declarado prescindible el 31 de diciembre de 1974. Se ratificó también que la medida de fuerza no será levantada por ninguna causa.

# Zona Este

## Santa Rosa

### Necrología

**Angel Bianco — LAS CATITAS.** — Vinculado familiar y económicamente a la zona, falleció en Buenos Aires el señor Angel Bianco, hecho que repercutió sensiblemente en este departamento por la significación de su nombre en el medio.

Hijo de un pionero de la fruticultura y su manufacturación, el señor Natalio Bianco, creador de una empresa de proporciones, debió, a la prematura muerte de su padre, asumir la conducción de las tareas.

Vinculado a diversas entidades relacionadas con su quehacer específico, el señor Bianco cumplió destacada actuación en la Asociación Nacional de Productores de Frutas —de la que fue socio fundador— y la Cooperativa de Productores Frutícolas de la República Argentina.

Los restos del señor Bianco recibieron sepultura en el cementerio de la Chacarita, en la Capital Federal.

## San Martín

## Crean comisión vecinal en La Chimba

**PALMIRA.** — En reciente asamblea quedó constituida la Comisión Vecinal de "La Chimba", entidad creada con el propósito de apoyar una activa gestión en beneficio de los pobladores de ese sector de la ciudad. El señor Angel Dupaux; que preside la novel institución de fomento vecinal, señaló la puesta en marcha de una serie de iniciativas tendientes a favorecer el progreso de la zona. En estrecha colaboración con el comisionado municipal del departamento, señor Antonio Spano, que participó en las últimas reuniones con los vecinos, se convino en agilitar los estudios para la instalación de la luz a mercurio en el tramo desde el estadio del club Atlético Palmira hasta la variante de la ruta 7. Además se dispuso la forestación de ese sector y las posibilidades de ensanchar la banquina del Carril Nacional que cada vez soporta una mayor densidad en el tránsito automotor. "Lo importante —agregó el señor Dupaux— es que existe una elogiable predisposición del vecindario en secundar nuestros esfuerzos. De un tiempo a esta parte el sector de La Chimba ha crecido en todos sus aspectos y a la par han surgido problemas que debemos superar. La incorporación de establecimientos industriales y comerciales le ha otorgado una dinámica fisonomía de progreso que debemos alentar en beneficio de todos. Una tarea en la que contamos con el decisivo apoyo del comisionado municipal y de otros organismos como Vialidad Provincial, Agua y Energía y Obras Sanitarias de la Nación".

Secundan al señor Dupaux, en el cargo de vicepresidente, el señor Cayetano Failla; como secretario, Antonio Fernández; prosecretario, Francisco Héctor Grilli; tesorero, Valentín Quirós; protesorero, Pedro Boggio; vocales: Roberto Martínez, Cristóbal Sánchez, Adolfo Castronovo, Juan Rusafa, Santiago Marcucci, Enrique Allub, Luis Balestra y Alberto Di Settimio; revisores de cuentas: Aldo Barbero, Oscar Scandura y Héctor Dupaux.

## La Paz

Durante el acto de entrega.

## Donación de una bandera

**LA PAZ.** — En la Escuela Nacional Nº 28 "Severo Moreno" fue donada una bandera de ceremonias y cuadernos por parte de autoridades del Banco de Mendoza.

La directora, señorita María Inés Páez, recibió del gerente de la sucursal local de esa entidad bancaria, señor Luis Meli, y el contador señor Joaquín Roza, una bandera de ceremonias y 300 cuadernos para alumnos del establecimiento.

### Pavimentación

**LA PAZ.** — Informó la comuna que la intervención federal sancionó el decreto número 2072, por el cual se dispone la pavimentación de diversas arterias de esta villa cabecera.

La obra, que será realizada por la Dirección Provincial de Vialidad, de acuerdo al plan trazado por la Municipalidad, consiste en la pavimentación de 25.000 m2, con carpeta asfáltica, tipo mezcla, en sitios de varias calles de la Villa Nueva.

El costo de la obra ha sido presupuestado en $ 96.000.000 moneda nacional, que en principio serán cancelados con fondos municipales provenientes de la participación que corresponde por regalías petrolíferas.


# HUARPE

**SOCIEDAD COOPERATIVA DE SEGUROS LTDA.**

## CONVOCATORIA

SEÑORES ASOCIADOS:

En cumplimiento de las Disposiciones Estatutarias se convoca a los señores asociados a la **Asamblea General Ordinaria** que se llevará a cabo el día 31 de octubre de 1975, a las 19 horas, en el local de la Cooperativa, sito en calle Las Heras Nº 65 de la Ciudad de General San Martín, Provincia de Mendoza, para tratar el siguiente

**ORDEN DEL DIA**

1º) Designación de dos socios para la suscripción, juntamente con el Presidente y Secretario, del Acta de la Asamblea.
2º) Consideración de la Memoria, Balance General, Inventario, Estado de Pérdidas y Excedentes, Proyecto de Distribución de Excedentes, planillas anexas y demás documentación contable, informe de los señores Síndico y Auditores, correspondiente al ejercicio cerrado el 30 de junio de 1975.
3º) Reavalúo de Activo (Art. 12 Ley Nº 19.742) actualizaciones de los años 1973 y 1974, conforme notificación Departamento Provincial de Cooperativas del 24-1-75.
4º) Reavalúo de Activo (Art. 12 Ley Nº 19.742) actualizaciones del ejercicio cerrado al 30-6-75.
5º) Consideración proyecto distribución excedentes por "Realización Mobiliario y Materiales" y "Distribución realizada al Centro de Viñateros y Bodegueros del Este de Mendoza y Cámara de Comercio, Industria y Agricultura de San Martín", correspondiente a los años 1973 y 1974, también conforme referida notificación Departamento Provincial de Cooperativas.
6º) Tratamiento y aprobación proyecto de Reglamento Interno (Art. 7 Estatutos Sociales).
7º) Lectura Art. 55 Estatutos Sociales sobre prohibiciones e incompatibilidades para ser Consejero.
8º) Designación Comisión Escrutadora de tres miembros (Art. 91 de los Estatutos Sociales).
9º) Renovación parcial del Consejo de Administración, por expiración de la duración en el cargo de los siguientes Consejeros:
a) Titulares: Ricardo Teodoro Barraud, M. Antonio Sar Sar, Víctor Hugo Maqueda.
b) Suplentes: Alfonso Llosa, Ricardo Rito Manzino, Sagunto Cecilio Sanz.
c) Síndico: Titular: Juan Antonio Frávega; Suplente: Andrés Mañas.
10º) Fijación de viáticos y gastos de representación de Consejeros y Síndicos.

GENERAL SAN MARTIN (Mendoza), octubre 1975.

Ing. RICARDO T. BARRAUD — Secretario
Dr. LUIS MALATO — Presidente

ART. 38º— Transcurrida una hora después de la fijada sin lograrse quórum se celebrará la Asamblea con los socios presentes y sus decisiones serán válidas cualquiera sea el número de ellos.

8|10 F|97631|21|10 A



# Sindicato Unido Trabajadores de la Educación

(S.U.T.E. - MENDOZA)
Personería Gremial Nacional Nº 866
Godoy Cruz 310 - Mendoza - Teléfs. 253464 - 258731

## JUNTA ELECTORAL

La Junta Electoral del Sindicato Unido de Trabajadores de la Educación (SUTE), designada de conformidad a lo dispuesto en el Art. Nº 154 de los Estatutos (Cap. XVIII. Disposiciones Transitorias) y conforme a las facultades que le confiere el Art. Nº 97, inc. a) de los mismos, oportunamente aprobados por Resolución Nº 278/75 del Ministerio de Trabajo de la Nación,

**RESUELVE:**

Artículo Nº 1.— Convocar para el día 27 de noviembre de 1975 en el horario de 9 a 17, a todos los afiliados hábiles del Sindicato Unido de Trabajadores de la Educación (SUTE), para proceder a la elección por voto secreto y directo del Secretariado Ejecutivo Provincial.

Artículo Nº 2.— Disponer, que en dicho acto eleccionario los afiliados deberán elegir: un (1) Secretario General; un (1) Secretario de Actas; un (1) Prosecretario General; un (1) Secretario Gremial; un (1) Secretario Administrativo; un (1) Tesorero; un (1) Protesorero; cuatro (4) vocales titulares; cuatro (4) vocales suplentes.

Artículo Nº 3.— Aprobar de conformidad a lo establecido en el Art. Nº 100 de los Estatutos el siguiente Calendario Electoral

a) Día 14 de octubre, constitución de los Plenarios Departamentales con todos los afiliados de la jurisdicción a fin de elegir:
1º El Secretariado Departamental conforme a los Arts. Nº 100 y siguientes, de los Estatutos.
2º Los precandidatos al Secretariado Ejecutivo Provincial conforme a lo dispuesto por el Art. Nº 100.

b) Día 16 de octubre, a las 20, sesión especial de delegados de enlace donde la Junta Electoral recibirá las actas en las que cada Plenario Departamental propone sus precandidatos, en este mismo acto la Junta Electoral dará a conocer los nombres propuestos como precandidatos de la Provincia, para su difusión en los departamentos.

c) Día 31 de octubre hasta las 24, último plazo para la presentación de las Listas de Candidatos.

ch) Día 7 de noviembre, dar a conocer a través de la prensa la o las listas de candidatos oficializadas por la Junta Electoral,

d) Día 14 de noviembre, publicar la ubicación de las Mesas Receptoras de votos y autoridades de las mismas.

Artículo Nº 4.— Fijar como domicilio de atención a los apoderados de las listas, afiliados y autoridades departamentales, el de calle Godoy Cruz Nº 310, de Ciudad, Mendoza, de lunes a viernes en el horario de 18.30 a 20.30.

Artículo Nº 5.— Comunicar a los afiliados y al Secretariado Ejecutivo a través de la prensa la presente resolución.

Nélida Herrero de Fernández — L.C. Nº 8.340.216
Blanca Pastor de Maure — L.C. Nº 0.952.143
Julio Pablo Pekete — L.E. Nº 6.866.588
María Magdalena Carazzai — L.C. Nº 4.871.450
Ignacio Sierra — L.E. Nº 2.318.411

8|10|F|97592|8|10

# Económicas

Las modelos de Buenos Aires, en su visita a nuestra redacción.

## Desfiles de modas a beneficio del hogar "San Vicente de Paul"

En el local de "La Bodega del 900", avenida de Acceso y Urquiza, Villa Nueva, el departamento de Moda Rhodia Argentina presentará los anticipos de Primavera - Verano para esta temporada, a través de dos desfiles a total beneficio del Hogar de Ancianos "San Vicente de Paul".

Las reuniones se realizarán mañana y el viernes a partir de las 18.

El desfile de mañana incluirá una colección integrada por más de sesenta prendas, con predisposición por la línea holgada, de mucha libertad y gran femineidad. Podrán admirarse variados crepes, gasa, jersey, voile, doceta, pongée, delorme y otras telas realizadas con hilados de acetato y poliéster Rhodia.

El viernes serán exhibidos más de setenta modelos, con preferencia para playa, calle, cocktail, noche y gran noche.

Algunas de las maniquíes que lucirán las prendas realizaron ayer una visita de cortesía a nuestra casa. Son ellas Tatana Ruiz, de 18 años; Lili Poggio, de 25; Alicia Daneri, de 24; Patricia Fraccione, de 18, y Vicky Ríos, de 19.

## CIFEN venderá mosto de la cosecha 1974

A través del INV, la empresa Comercial, Inmobiliaria y Financiera Nacional (CIFEN) ha llamado a concurso privado de precios para la venta de 520 mil litros de mostos concentrados elaborados con uvas de la cosecha 1974.

Los pliegos de condiciones generales y particulares se pueden retirar en Mendoza, calle San Martín 430, 4º piso, donde funciona el INV, y en la Capital Federal en las oficinas de CIFEN, Lavalle 2705. La apertura de los sobres con las ofertas se realizará mañana a las 11, simultáneamente en los dos lugares mencionados. Los interesados pueden pedir muestras del mosto ofrecido.


**DIVORCIO**
ARGENTINA - MEXICO
Nuevo Casamiento - Libreta argentina
**Dr. A. NEME**
SARMIENTO 75 - 1º C.
MENDOZA — TEL. 290047
26.8.F.86373.Pte.A



# U. J. E. M. VI.

UNION JUDICIALES - ESTATALES MAGISTERIO PARA LA VIVIENDA

## ACTO DE ENTREGA DE VIVIENDAS

Se comunica a los preadjudicatarios del **BARRIO JARDIN NORTE**, que el **19 de octubre** próximo, se realizará el acto de entrega de las 120 casas correspondientes a las Manzanas I, II, III y IV.

Por tal razón el Consejo Directivo de U.J.E.M.VI., invita a concurrir al mismo a todos los preadjudicatarios de los **BARRIOS JARDIN NORTE** y **TUNUYAN**, a sus familiares y amigos.

PROGRAMA DE ACTOS

18,30 Recepción de autoridades. Entrega de llaves.
Homenaje a la Madre en su día.
Cena fría.

Por razones de organización la venta de tarjetas se hará hasta el 16 de octubre, en las oficinas de U.J.E.M.VI., Necochea 31, 1er. Piso, Oficina 9 y 10, de 8.30 a 12.30 y de 16 a 20 horas. El costo de la tarjeta ha sido fijado en $ 50,00.

EL CONSEJO DIRECTIVO

8|10|F|97593|9|10


# Programa de Radio y TV


VINOS GARGANTINI
SIEMPRE BUENOS ● SIEMPRE IGUALES


**Ofrecemos a continuación los programas de acuerdo con el detalle que nos han suministrado las respectivas radios y teleemisoras.**

### Canal 7 - Mendoza

12.15 Carta de ajuste con música selecta.
12.25 Apertura y santoral.
12.30 Johnny Quest.
13.00 Noticiero 7, primera edición.
17.30 Antes de la historia.
18.35 Matinée primera sección: "El destino se repite", con Louis Hayward-Joan Leslie.
19.30 Matinée segunda sección: "Amanecer en Socorro,, con Rory Calhoun-Piper Laurie-Kathleen Hughes.
20.30 "Ayer fue mentira". Ultimos capítulos.
21.30 Buenas tardes, mucho gusto.
22.00 El show de la Pantera Rosa.
22.30 Ahora.
23.00 Cachilo.
24.00 Noticiero 7, segunda edición.
1.30 Toma.
2.30 Elección de Miss Televisión Argentina en Mendoza.
3.30 Programon.
4.30 Palabras para recordar. Secretariado Medios de Comunicaciones.

### Canal 9 - Mendoza

12.30 Noticiero en directo.
13.30 La hora de Andrés, con Andrés Percivale.
14.45 Cine para la familia, con "13 Rue de Madeleine", con James Cagney.
16.00 Ben Casey.
17.00 Otra vez ayer.
17.30 Intriga en Hawai.
18.30 Este es mi mundo.
19.00 El Circo de Carlitos Balá.
20.00 Alguien por quien vivir.
21.00 Noticiero Nueve.
22.00 Las calles de San Francisco: "¿A quién pertenece niño?"
23.00 Su cine particular.

EL PLACER DE VIVIR

### LRA 6 y LRA 34 Radio Nacional Mendoza

6.35 Efemérides argentinas.
6.40 Por los senderos de la patria.
7.30 INTA.
7.35 Orquestas típicas.
8.05 Notas y música para usted.
9.15 Variedades musicales.
9.30 Boletín cultural.
9.35 Variedades musicales.
10.05 La ciencia al día.
10.20 Estampa ciudadana.
10.30 Antártida argentina.
11.05 Danzas y cantares nativos.
11.30 Pablo sexto en el Año Santo.
11.35 El cofre de las melodías.
12.05 Folklore en Nacional.
13.15 Pequeñas joyas de la música.
13.30 Boletín Gobierno de Mendoza.
13.35 Concierto de mediodía
14.30 Música para todos.
15.05 Selección típica.
15.30 ¿Conoce usted Bélgica?
15.45 Jazz.
16.05 El libro leído para usted.
16.20 Danzas argentinas.
16.30 Luz y verdad.
16.45 América su música y su canto.
17.15 Concierto de la tarde.
18.00 Tango y folklore.
18.30 Boletín cultural.
18.35 Ruta musical.
19.05 Efemérides musical.
19.30 Servicio social internacional.
19.35 Selectas melodías.
20.05 Solistas y conjuntos argentinos.
20.30 Música y charlas de Alemania.
21.15 Famosos solistas.
21.30 Suites.
22.05 Concierto nocturno.
23.05 Simplemente para recordar.
24.00 Los habitantes del sonido.


VINOS GARGANTINI
SIEMPRE BUENOS ● SIEMPRE IGUALES



PARA TODOS LOS DIAS IMPORTANTES

**RONSON®**
EL REGALO QUE "LLAMA"

Encendedor "Comet", el más elegante modelo de la colección Ronson "llama" en ocho modernos colores: naranja-gris-negro-celeste-violeta-blanco-rojo y crema.

$990

Service en todo el país.
Casa Central, Cangallo 1962 - Buenos Aires

General Alvear

# Precipitaciones pluviales y sus angustiosas consecuencias

## Necesidad de construir un puente

**GENERAL ALVEAR.** — Una reciente precipitación pluvial de 150 milímetros, ha demostrado que la precoupación de las entidades representativas alvearenses por la realización de trabajos que permitan el drenaje del suelo y que impidan la filtración que registra el río y los canales de riego, responde a un imperativo que no admite de más demoras para darle una solución.

Hay dos aspectos primarios a tener en cuenta en torno de los problemas derivados de la situación actual, y que merecen ser considerados adecuadamente. Uno de ellos es la medida en que, de mantenerse esta situación, los agricultores de esta rica zona agrícola verán mermar periódicamente la productividad del suelo, con el consiguiente perjuicio en el plano social; y el otro, la disminución en alimentos de una zona que hasta ahora se ha destacado por la riqueza que entrega al país y en particular a Mendoza. Bastaría decir que el suelo alvearense brinda cosechas superabundantes y que para mantener esa productividad es menester escuchar a los hombres que desde hace años trabajan en las tareas agrícolas y que han manifestado su preocupación ante los problemas que van en constante deterioro de su trabajo.

### Limpieza de desagües

Uno de los puntos que más han reclamado en todos los tiempos los agricultores alvearenses, es por la limpieza de la red de desagües, para mantener el saneamiento de las tierras que trabajan. Sabido es que cuando no se cuenta con un adecuado drenaje del suelo, se eleva la napa freática, con daños que, a veces, llegan a destruir valiosos plantíos de viñedos y frutales, dejando salinización en el suelo, el que luego es difícil de recuperar para nuevos plantíos.

Se ha sostenido que los trabaojs de limpieza de los desagües generales y secundarios, no es suficiente, carecen de eficacia, y que una de las formas para lograr una labor apropiada, es dotando a la zona de una mayor cantidad de máquinas excavadoras, y dar a esos valiosos equipos una labor diaria, permanente, y no limitada a un corto horario que no responde a una eficaz explotación de la inversión que esos equipos demandan al Estado.

En efecto: no es posible que tres o cuatro máquinas excavadoras que cuestan al gobierno de Mendoza una cifra por demás millonaria, trabajen durante la jornada un horario limitado, cuando por el valor de esa inversión esos equipos no pueden ni deben cesar de trabajar durante las 24 horas o por lo menos, en dos turnos diarios. Esto exige más personal y de una adecuada implantación de un servicio mecánico en la zona, para el mantenimiento de esos equipos y lograr ese mayor rendimiento. Aquí se están jugando los resultados de una cosecha y el bienestar de toda una población y ello no puede estar supeditado a la demora en cumplimentar la limpieza de los desagües por aspectos que ninguna empresa particular dudaría en poner en aplicación de inmediato.

### Impermeabilización

Se ha pedido también una adecuada impermeabilización de los canales de riego. Este es uno de los aspectos en que la provincia se ha quedado rezagada, cuando el valor que tiene el agua y el alto costo que demanda el extraerla del subsuelo, exige de un uso racional y al máximo de sus posibilidades. Frente a esto, no es posible que se siga perdiendo un valioso caudal por filtración y que a la vez esa pérdida esté dañando a los propios cultivos, al elevar la napa freática. Entre las obras solicitadas se cuenta la impermeabilización del canal Matríz Nuevo Alvear, desde La Olla hasta la calle 18. Se trata de una obra que no debe ser demorada en su ejecución por la medida en que contribuirá a favorecer el uso del agua en forma integral.

También y por similares motivos, se ha solicitado la construcción del canal marginal del río Atuel, en la zona en que se ensancha, forma bañados, y meandros, con una alta pérdida por filtración y evaporación. Se ha establecido que ese canal debe comenzar en La Guevarina y debe llegar hasta la toma del canal San Pedro del Atuel.

La extensión de esta obra y el alto valor que ella demandará, exige de un estudio muy especial en plano económico, pero no debe descartarse. El curso actual del río no responde con propiedad a los adelantos que registra la técnica hidráulica, pero por otra parte, no es menos cierto que será menester proteger la margen izquierda del Atuel, en las zonas bajas donde periódicamente se sale de cauce, a fin de controlar los daños que ello ocasiona.

### Gestiones

En procura de solución a problemas aún existentes como consecuencias de la intensas lluvias que afectaron recientemente la zona, la Cámara de Comercio, Industria, Agricultura y Ganadería ha efectuado gestiones en procura de una inmediata solución a los mismos.

En una de las notas, cursada al jefe del 4º Distrito de la Dirección Nacional de Vialidad le señalan que, "como consecuencia del fenómeno meteorológico mencionado, las banquinas de las rutas 143 y 188, dentro de este departamento, se encuentran completamente anegadas desde hace casi dos semanas, ocasionando serios perjuicios a las fincas que se encuentran al lado de la ruta, a que esta agua permanente provoca la destrucción de alambrados, alamedas o cualquier otra plantación que se encuentre próxima a la banquina, como así también revenimientos de las tierras".

Al respecto le solicitan "considere la posibilidad de disponer los trabajos y obras necesarias para que se activen los drenajes en las banquinas de las rutas mencionadas a fin de evitar que esta situación continúe perjudicando a nuestros castigados agricultores".

### Construcción de un puente

En otra nota cursada al comandante de la VIII Brigada de Infantería de Montaña, general de brigada Fernando H. Santiago, se le pide colaboración para la construcción de un puente, cuya destrucción ha dejado aislada a una zona.

En la nota le señalan que, como consecuencia de las lluvias, "todos los pobladores que residen en la margen este del río Atuel, en las zonas de Punta del Agua, Agua Escondida y Agua del Toro, y los que se encuentran cercanos al límite con la provincia de La Pampa están casi completamente aislados de los centros urbanos, ya que el puente existente en el Paso del Barroso, vía normal de acceso a nuestra ciudad, ha sido destruido por las aguas; en las mismas condiciones se encuentra el puente existente en La Bretaña".

Tras destacar que un puente existente en Carmensa mantiene su camino totalmente anegado siendo imposible transitarlo; reiteran que el único camino de acceso a esa zona es por San Rafael y Las Malvinas, siendo que las necesidades de esa gente, por razones de distancia, es atendida desde General Alvear.

Por lo señalado, le solicitan "considere la posibilidad de que el Cuerpo de Pontoneros de esa brigada, monte un puente en el Paso del Barroso, que con ello quedaría solucionado este gravísimo problema que tiene prácticamente incomunicados a tantos pobladores".

## Delegación de la Caja de Jubilaciones

**GENERAL ALVEAR.** — El 11 de este mes será inaugurada en este departamento la delegación de la Caja de Jubilaciones y Pensiones de la Provincia.

El programa de actos preparado se iniciará a las 11 de ese día con la recepción de autoridades de la intervención, militares, eclesiásticas, políticas y gremiales; a las 11,15 se bendecirán e inaugurarán las instalaciones, que funcionarán en la Casa Municipal local; 11,30, entrega de beneficios a nuevos jubilados y pensionados del departamento; a las 12, palabras alusivas del presidente de la Caja, señor Bienvenido Parissot, y del comisionado municipal, señor Haroldo Omar Felizzia; a las 13 se servirá un almuerzo en agasajo de la concurrencia.

Corresponden al sector femenino departamental.

## Autoridades demócratas

**GENERAL ALVEAR.** — Por aclamación, fue aceptada la lista de autoridades del Centro Femenino del Partido Demócrata de este departamento.

Quedó integrada del siguiente modo: presidenta, Carmen Di Paolo; vicepresidenta, Lucía de Sad; vicepresidenta segunda, Dora de Salas; secretaria, Elvira de Rinaudo; prosecretaria, Lidia de Carruthers; secretaria de actas, Etel Carreira; prosecretaria, Emma Juri; tesorera, María de Farrero; protesorera, Juana de Ramírez; vocales: Emma Neme, Libertad de Toujas, Fanny Felicia, Francisca de Muriscot, Carlina de Sendra, Raquel de Gallardo, Luisa de Pérez, Celia de Zaragoza, María Lafi, Blanca Noguerol, Lilian de Di Paolo, Isabel Domínguez, Hermelinda Alvarez, Marina de Gallardo, Hilda de Luzuriaga, Elsa de Bernardi e Hilda Sad.

Con posterioridad se dispuso efectuar visitas partidarias a los distritos, y charlas o conferencias con el mismo fin.

## Realizan campaña sobre seguridad en el tránsito

**GENERAL ALVEAR.** — Una campaña sobre seguridad en el tránsito se cumple desde hace dos meses en el departamento. Fue dispuesta en su oportunidad por el jefe de Unidad Regional Segunda, y cuenta con la colaboración del Automóvil Club Argentino y de la Inspección Regional de Escuelas Provinciales, Zona Sud.

Uno de los aspectos más importantes ha sido la campaña de la "bicicleta", con la aplicación de cintas reflectoras en esos vehículos, para remplazar la falta de "ojos de gato" o de faroles que permitan su visualización durante las horas de la noche por los automovilistas. Esta campaña estuvo acompañada de una adecuada instrucción vial entre los alumnos de los grados inferiores por parte de personal de la División Tránsito de la Seccional 14ª de Policía.

Correlativamente, el personal policial ha brindado una adecuada documentación, proyectó diapositivas en las escuelas e hizo conocer la señalización vial. Esto se vio complementado con clases prácticas sobre el uso de la vía peatonal para el cruce de calles.

A los efectos de una mayor penetración de la señalización vial, el comisionado municipal colabora con un concurso escolar gráfico sobre ese tema que contará con diversos premios, y la iniciativa ha sido bien acogida por los directores de escuelas del medio.

## Notas sociales

**Casamiento. GENERAL ALVEAR.** — El 27 de setiembre último, en la iglesia del Sagrado Corazón de Jesús, fue consagrado el matrimonio de la señorita Susana Huwyler con el señor Juan Francisco Goldar.

## Un sindicato agrario fijó su posición

**GENERAL ALVEAR.** — El Sindicato Agrario del río Atuel considera injusto e inconsulto el decreto de la intervención federal prohibiendo la implantación de nuevos viñedos en el territorio provincial. El reclamo ha sido efectuado ante el ministro de Economía de la Nación, doctor Antonio F. Cafiero.

La entidad recuerda que oportunamente ese Sindicato coincidió en la necesidad de regular la vitivinicultura a nivel nacional para ponerla a cubierto de posibles excedentes de producción vínica y dice: "No podemos aceptar una medida tan drástica y que para mal mayor afecta solo a nuestra provincia, y agrega: "La vitivinicultura es una actividad de carácter nacional y en la misma están interesadas cinco provincias, por cuya razón, obviamente, aparece más injusta e inconsulta la medida que nos ocupa".

Piden al ministro de Economía quiera adoptar las medidas apropiadas para lograr que la intervención federal suspenda los efectos de decreto de referencia, a la espera de una ley nacional que disponga para todo el país la prohibición de implantar nuevos viñedos.

En similares términos la entidad cursó una nota al interventor en Mendoza, doctor Luis María Rodríguez y la firman los señores Eduardo Alvarez Arana e Ildefonso Méndez en su carácter de presidente y secretario, respectivamente.

## Piden sea diario el servicio de trenes

**GENERAL ALVEAR.** — Ha solicitado una mayor frecuencia en el tren de pasajeros que presta servicios dos veces por semana entre este departamento y la ciudad de Mendoza, la Cámara de Comercio, Industria y Agricultura en una nota elevada al coordinador de Zona, señor Carlos Cid, del Ferrocarril General San Martín.

Le piden en la nota que el servicio se haga a diario, ya que por ser el pasaje en tren más económico que en otros medios de transporte, es numerosos el público que utiliza ese servicio.

Le reiteran que "de poder acceder esa empresa a lo solicitado, será un gran beneficio para nuestra población especialmente para los estudiantes que residen en nuestra ciudad y cursan estudios universitarios en Mendoza, ya que ellos son quienes viajan con mayor frecuencia, necesitando por lo tanto hacerlo en los medios más económicos. Entendemos también —agregan— que esto significará un beneficio económico para la empresa".

## Tramo de la ruta 143 piden sea reparado

**GENERAL ALVEAR.** — A fin de solicitar la reparación de la ruta 143, desde General Alvear hasta el límite con la provincia de La Pampa, tramo que se encuentra completamente deteriorado, ha cursado una nota al jefe del 4º Distrito de la Dirección Nacional de Vialidad, la Cámara de Comercio, Industria, Agricultura y Ganadería de General Alvear.

En la nota la entidad empresaria le señala: "No escapará a su criterio los perjuicios e inconvenientes que esto ocasiona al intenso tránsito que recorre a diario esta ruta, ya que la misma es la única comunicación del Sur de nuestra provincia con el Sur del país y a raíz de ese gran movimiento, su deterioro aumenta día a día, siendo necesario una urgente reparación de este tramo antes de que se destruya totalmente".

# Edictos Judiciales

**EDICTO.** — Juez Décimo Juzgado Civil autos 10380, caratulados "Anaine Moises p/Cancel. Letra de Cambio - Renuncia Extravío", hace saber a interesados que el Tribunal ha dispuesto la cancelación de la letra de cambio recibida por el Sr. Moises Anaine del Banco de Los Andes, sucursal Mendoza, debidamente endosada, librada por el Sr. Ricardo Barraud, con domicilio especial constituido en la misma en Casilla de Correo nº 13 de Palmira, departamento de San Martín (Mza.) emitida el día 10 de setiembre de 1974, con vencimiento al día 12 de febrero de 1975 por la suma de $ 15.371,00 y bajo el nº 10.324-13 y pagadero en el Banco de Los Andes, Sucursal Mendoza, Cdad. Mendoza, - autorizando el pago de la misma si no hubiese oposición dentro de los 60 días posteriores a la última publicación edictal. - Juan Carlos Calderón, Secretario.
2|10|C|676|16|10

**EDICTO.** — Juez Décimo Juzgado Civil autos 10.459 caratulados "Fiscal de Estado c|Juan y Prudencio Lecea por expropiación", hace saber a propietario o quienes pretendan derechos sobre inmueble ubicado en calle Belgrano 763 de Las Heras, Mendoza, constante de una superficie de 1.521,59 m2. que se les corre traslado de la demanda por expropiación del mismo, con citación y emplazamiento de diez días para que se presenten y respondan, bajo apercibimiento de ley. (Arts. 212, 168, 21 y 74 del C.P.C.). Juan Carlos Calderón, Secretario.
4|10|F|96307|13|10

**EDICTO.** — Caja de Seguro Mutual Ley 1828, cita cinco (5) días beneficiarios Celia Nievas de Rodríguez o Norberta Celia Nievas o Celia Nievas Barbosa de Rodríguez para reclamos derechos seguro mutual. - Antonio Eduardo Schillagi Director Gerente Caja de Seguro Mutual.
4|10|C|475|8|10

**EDICTO.** — Caja de Seguro Mutual Ley 1828, cita cinco (5) días beneficiarios Timoteo Azaguate Villegas para reclamos derechos seguro mutual. - Antonio Eduardo Schillagi Director Gerente Caja de Seguro Mutual.
6|10|C|933|10|10

**EDICTO.** — Caja de Seguro Mutual Ley 1828, cita cinco (5) días beneficiarios Luis Rosales Sosa para reclamos derechos seguro mutual. - Antonio Eduardo Schillagi Director Gerente Caja de Seguro Mutual.
6|10|F|91494|10|10

**EDICTO.** — Caja de Seguro Mutual Ley 1828, cita cinco (5) días beneficiarios Juan Edmundo Robles Labal para reclamos derechos seguro mutual. - Antonio Eduardo Schillagi Director Gerente Caja de Seguro Mutual.
7|10|C|320|11|10

**EDICTO.** — Caja de Seguro Mutual Ley 1828, cita cinco (5) días beneficiarios José María Samiac Ronaix para reclamos derechos seguro mutual. - Antonio Eduardo Schillagi Director Gerente Caja de Seguro Mutual.
7|10|C|307|11|10

**EDICTO.** — Caja de Seguro Mutual Ley 1828, cita cinco (5) días beneficiarios Adel Numa Lemos Carrión para reclamos derecho seguro mutual. - Antonio Eduardo Schillagi Director Gerente, Caja de Seguro Mutual.
7|10|C|224|11|10

**EDICTO.** — Juez Décimo Sexto Juzgado Civil cita y emplaza herederos y acreedores Albarello ó Varello Hermenegildo comparendo quince de octubre doce horas año 1975. - Francisco Rodríguez S. Secretario.
26|9|C|212|8|10|A

**EDICTO.** — Juez Segundo Juzgado Civil San Rafael cita herederos y acreedores de Mariano del Rosario Almirón comparendo veintiuno Octubre once horas. Autos 15.121. Héctor Dick Ulloa, Secretario.
26|9|F|94163|8|10|A

**EDICTO.** — Juez Primer Juzgado Civil San Rafael, cita herederos y acreedores de María Alpentista de Juárez comparendo dieciseis Octubre nueve horas. Autos 71.905. Oscar Suárez, Secretario.
26|9|F|94158|8|10|A

**EDICTO SUCESORIO.** — Juez Octavo Civil cita herederos y acreedores Carlos Thebault, audiencia: dieciseis octubre próximo, doce horas. Autos: 39.283. - Oscar Willan Tello, Secretario.
30|9|C|522|10|10|A

**EDICTO.** — Juez Décimo Civil cita y emplaza herederos y acreedores de Flavis o Fabio Zanetti audiencia treinta de octubre próximo nueve horas Autos 10.480. - Juan Carlos Calderón. Secretario.
30|9|C|596|10|10|A.

**EDICTO.** — Juez Trece Civil cita herederos y acreedores de: Domingo Augusto Pannochia comparendo día dieciseis de octubre próximo a las doce hs. Autos nº 71.026. Oscar Balmes, Secretario.
30|9|C|597|10|10|A

**EDICTO.** — Juez Primer Juzgado Civil San Rafael cita herederos y acreedores de Luis Castillioni o Castiglioni comparendo día tres de noviembre próximo a las nueve horas. - Oscar Suárez, Secretario.
30|9|F|95211|10|10|A

**EDICTO.** — Juez Décimo Segundo Juzgado Civil autos 63.668 "Vega, Leoncio Felipe, por título supletorio", cita a quienes se consideren con derecho sobre el inmueble de 415,98 m2. sito en calle Saavedra 236, distrito General Gutiérrez, departamento Maipú; límites: norte, Vicente Manzuco, 10 m.; sur, calle Saavedra, 10,29 m.; este, José Antonio Arce y otros, 44,46 m. y oeste, Justina Agüero de Mastrapascua y otros, 41,45 m. - Carlos M. Baronian, Secretario.
2|10|C|352|10|11|A

**EDICTO.** — Juez 12º Civil cita y emplaza herederos y acreedores Pascual Perfecto Zabala audiencia tres de noviembre próximo, once hs. Autos Nº 65.734. - Carlos M. Baronian.
2|10|C|811|14|10|A

**EDICTO.** — Juez Séptimo Civil, cita a herederos y acreedores de Eulalia Chinarro de Palomo, comparendo del veinticuatro de octubre próximo, a las doce horas. - José M. Hidalgo, Secretario.
2|10|C|810|14|10|A

**EDICTO.** — Juez Cuarto Civil, cita y emplaza a herederos y acreedores de José Fernando Giura, comparendo trece de octubre próximo a las doce horas. Autos Nº 69.597. Susana M. Durán. Secretaria.
2|10|C|034|13|10 A

**EDICTO.** — Juez Tercer Juzgado Civil, Gral. Alvear, cita herederos y acreedores de Aguirre Francisco y Elisa o Lisa Rosa M. Cuel Vda. de Aguirre, comparendo treinta de octubre próximo, diez horas. Autos Nº 1.113. Alberto De Mattos Marcal, Secretario.
3|10|F|96015|13|10|A

**EDICTO.** — Juez Décimo Juzgado Civil cita herederos y acreedores de Juan Luis Benatti comparendo veintisiete de Octubre próximo nueve horas. Expte. 10.509. - Juan Carlos Calderón, secretario.
18|9|C|457|18|10|A

**EDICTO.** — Juez Décimo Segundo Civil cita y emplaza, herederos y acreedores de Rafaela Nicosia, audiencia treinta octubre, once horas. Autos 69.826. - Carlos M. Baronian - Secretario.
8|10|C|450|20|10|A.

**EDICTO.** — Juez Primer Juzgado Civil, hace saber a Ernestina N. Caicedo de Páez, ignorado domicilio, la siguiente providencia: "Mendoza, setiembre 26 de 1975. - Declárase rebelde al demandado y dásele por decaído el derecho dejado de usar. (Art. 21, 74, 75 y 66 del C.P.C.). - Luis A. Benvenuto. - Secretario.
8|10|C|372|8|10

**EDICTO.** — Juez Tercer Juzgado Civil, autos Nº 107.205: "Días Luis y ot. p/Canc. Hipoteca", hace saber a Andrés Rigo Barceló, ignorado domicilio, que Sres. Luis Días y Margarita Clementina Benegas de Días, solicitan cancelación hipoteca del inmueble inscripto número 8.620, Fs. 130, Tomo 19 I de Hipotecas de Godoy Cruz, con fecha 19/11/1965. - Arnaldo Andrés Frigerio - Secretario.
8|10|C|467|15|10|A.

**EDICTO SUCESORIO.** — Juez Tercer Juzgado Civil, cita herederos y acreedores de Luis Pascual Prior, comparendo doce de noviembre próximo a las once horas. - Arnaldo Andrés Frigerio - Secretario.
8|10|C291|20|10|A.

**EDICTO.** — Segundo Juzgado Civil, Tercera Circunscripción cita herederos y acreedores de Cristóbal Ros, comparendo: Noviembre doce, once horas. - Esc. Act. Pedro José Messina - Secretario.
8|10|F|97463|28|10|A.

**EDICTO.** — Juez Segundo Juzgado Civil San Rafael, cita herederos y acreedores de María del Carmen Pinto de Salazar audiencia día diecisiete de noviembre a las diez horas. Autos 15.835. - Héctor Dick Ulloa - Secretario.
8|10|F|97468|20|10 A.

**EDICTO. REMATE.** — Segundo Juzgado Civil Segunda Circunscripción Judicial, Secretaría 3 autos 5437, caratulados "Romo Juan contra José Eugenio Egea, demanda ordinaria", comunica cinco días alternados, Federico Hauser Rematará 16 octubre próximo 11 horas, estrados Juzgado "Casa Departamental" calle Las Heras sin número, San Rafael; Inmueble superficie 1 hectárea 5.731 metros 0,77 decímetros cuadrados, fracción "A" planos subdivisión. Ubicación: Calle Luis Rojo Cañada Seca, límites: Ruta pavimenta da Nº 160, lado Norte; Sur Guiberto Luna; Este, Fracción "B" y Oeste Calle Luis Rojo; Inscripción: Registro Propiedad José Eugenio Egea "división condominio" 22.203 fs. 339 Tomo 130 "B" San Rafael. Mejoras: Casa construcción adobe, pisos mosaicos y portland; techos zinc, y mezcla; regular estado, salón al frente destinado a comercio, dormitorios, cocina, comedor, baño y dependencias, ocupada por el demandado; resto propiedad cultivada: mayor parte viña y frutales plena producción. Servicios: Luz, super-gas y agua de pileta. Deudas: Dirección Rentas Padrón Territorial 39237/17. $ 584,04. Irrigación Río Diamante PG. 69519 PP. 88, $ 1.620,10, sujeto reajustes. Gravámenes: estos autos $ 11.750. Títulos: agregados en Expediente pueden examinarse, no admitiéndose reclamos despues de subastado. Base venta: $ 14.994, 10 % seña más comisión Ley, resto aprobado sea el remate. Informes: Secretaria autorizante y martillero Barcala 1890 San Rafael, Teléfono 25096. - Federico Hauser, Martillero Público - Mat. 889. 6|10|F|97111|15|10|A
**EDICTO.** — Juez Séptimo Civil, cita a herederos y acreedores de Ernesto Atilio Lucini, comparendo del veintiocho de octubre próximo a las doce horas. - José M. Hidalgo, Secretario.
6|10|C|235|16|10|A

**EDICTO.** — Juez Tercer Juzgado Civil, cita herederos y acreedores de Elizabeth Elvira Vie, comparendo veinticinco de noviembre próximo once treinta horas. - Arnaldo Andrés Frigerio, Secretario.
6|10|C|487|16|10|A

**EDICTO.** — Juez Quince Civil, cita herederos, acreedores: José Santiago Corral, o José María Guillermo Santiago Corral, comparendo: Octubre treinta, doce y treinta. Expte.: 38.603. - Rodolfo M. Puebla, Secretario.
6|10|C|383|16|10|A

**EDICTO.** — Juez Décimo Civil cita y emplaza herederos y acreedores de José de los Santos Guardia audiencia cuatro de noviembre próximo nueve horas. - Autos 10.655. - Juan Carlos Calderón, Secretario.
6|10|C|202|16 202|16|10

**EDICTO.** — Juzgado Civil Rivadavia cita herederos y acreedores de Salomón Curi, comparendo catorce noviembre doce horas. Autos Nº 539. - Francisco D. Simón. Secretario.
8|10|F|97519|17|10|A.


Alfredo GRISPO
— e HIJOS S.A.C.I.F.A. —
CONCESIONARIO OFICIAL
CITROËN

Unidades Usadas
MEHARI ..... 74
FIAT 600 ..... 73
AMI 8 ..... 73
Furgoneta CITROEN 73
AMI 8 ..... 72
3CV ..... 71-72
FIAT 600 ..... 70

VICENTE LOPEZ 443
por SALTA al 800 - Mza.
8|10|F|97623|8|10

ORO
Alhajas - Pólizas
Moneda
O.F. 450
JOYERIA GOLD
ESPEJO 102
Asociado a COVEMPA

FIAT 128
MODELO 1973
135.000 contado
Muy bueno
San Martín 950, Tel. 290350
8|10|C|760|8|10

AFGHANOS:
Rubios mascara negra, pedigree unico en Sudamerica.
ESPEJO 653 — TELEFONO 217450
8|10|C|757|8|10

Dres. ALBERTO SEVILLA
EDGARDO ESCOBAR
Tratamientos várices y hemorroides sin operación ni abandono de trabajo| Avda. Colón 232, Teléfonos 241440 - 290006.
27|7|F|58111|Pte.

PSIQUIATRAS

Dr. RAUL ANTUN
Especializado en Europa. Lunes, Miércoles y Viernes. Entre Ríos 226, Turno de 14 a 19. Tel. 257256.
8|3|F|Pte.

HOMEOPATIA

Dr. LAZARO WASSERMAN
Dr. DANIEL J. LISSIN
Atiende remplazo de su ex colega días 9, 10 y 11 octubre. Turnos: Roque Sáenz Peña 315. Teléfono 250898.
3|10|F|95973|11|10

MASTROGIACOMO DE HOZ
Irisdiagnóstico - Acupuntura
MENDOZA: 11 Octubre de 17 a 21 hs. Patricias Mendocinas 1944. Turnos: Tel. 218969 SAN MARTIN: 11 Octubre 10 hs. Pueyrredón 344. SAN RAFAEL: 12 Octubre 10 hs. Córdoba 374. Tel. 24054. GENERAL ALVEAR: 12 Octubre 17 hs. Sarmiento 181.
28|9|F|94748|10|10-A

ESPECIALISTAS EN SEÑORAS

DOCTORA
MARTA GONZALEZ INESTA
Enfermedades mujer y la niña. Embarazos, Partos, Turnos, Catamarca 83. Dpto. 36. 3º P. Teléfono 291982. Part. 226294.
3|9|F|88099|Pte

Dr. DAVID TORIANO
Embarazos. Partos. Lunes, miércoles, viernes, 18 a 21. España 756. Ciudad. Tel. 243490.
22|9|C|299|21|10

Dr. GREGORIO ENRIQUE DE LA ROSA
Señoras. Partos. Cirugía. De 16 a 20 hs. diariamente. Mutualidades. H. Yrigoyen 242, G. Cruz, Mendoza. Tel. 291393.
4|10|F|52340|Pte.|A.

Dres. H. BRANDI
Fertilidad Matrimonial. Menopausia - Cirugía Ginecológica - Partos. - San Lorenzo 222, Tel. 243286. San Martín 1408 - Godoy Cruz. Tel. 221482 - Turnos.
18|9|F|92295|Pte.|A

ESPECIALISTAS EN NIÑOS

Dr. JUAN ANTONIO URSOMARSO
Atenderá desde el 14, de 17.30 a 20.30, en San Lorenzo 351, ciudad.
2|10|F|95608 31|10

GARGANTA, NARIZ Y OIDO

Dr. LUIS E. MONETTI
10-12 - 18-21 horas, 9 de Julio 1050. Tel. 249323. Particular teléfono 246661.
31|12|F|Pte.

ESPECIALISTAS DE LA PIEL

Dr. ALBERTO J. GRINBERG
Enfermedades de la piel, Alergia dermatológica .Horario, lunes a viernes, 17 a 21 hs. Sarmiento 777, Mendoza.
15|7|F|75872|Pte.

Dr. RODRIGUEZ SAA
CLINICA MEDICA
Dra. RODRIGUEZ SAA
PIEL - DEPILACION
Martínez de Rosas 2055 (entre Suipacha y Paraná). Teléf. 230063.
24|7|F|77882|Pte.

ALBERTO TORRES CORTIJO
Ex médico becario Univ. Madrid. Emilio Civit 43, 1er. Piso. Turnos de tarde al Tel. 255760.
21|11|F|Pte.|

CIRUGIA ESTETICA

Dr. HUGO SALOMON
Unicamente Cirugía estética funcional de nariz. Clínica Godoy Cruz, Godoy Cruz 333, Teléfonos 215951 y 215952. Mutuales.
10|1|F|Pte.|D.

Dr. ENRIQUE VELASCO
Cirugía estética, plástica reparadora, Lunes, miércoles y viernes, de 17 a 20 horas, Rioja 1153, Tel. 244806.
1|12|F|58682|Pte.

Dr. J. SANANES
Jefe de servicio Sala 1 Hospital Emilio Civit. Cirugía de nariz, mamas, adiposidades, injertos, quemados. Pedir turno. P. B. Palacios 1260 (Ituzaingó). T. 257319-251391.
7,3|F|Pte.|D

OCULISTAS

Dr. ZALDIVAR
Dra. MISTELI
Nueva dirección: Av. Emilio Civit 685, Ciudad. Tels. 257000 - 257100
14|1|F|Pte.

AUTOS USADOS
HOY HOY
DODGE-MESCHINI

AUTOMOVILES
AMI 8 Club, ..... 1974
RENAULT R.12, color verde metalizado Seminuevo ..... 1973
CITROEN AMI-8-Club, color verde pradera ..... 1973
DODGE Coronado color blanco nevada 1972
DODGE 1500, color verde pradera .... 1972
FIAT 600-R, color blanco ..... 1972
PEUGEOT 404, color marrón ..... 1972
RENAULT R.6, color gris metalizado.. 1972
FIAT COUPE 1600, color azul ..... 1971
FIAT 600-R, color bordó ..... 1971
FIAT 128-L, color azul ..... 1971
RENAULT R-12, color blanco ..... 1971
RENAULT 4-S, color beige ..... 1973
CITROEN 3-CV, color amarillo ..... 1973
PEUGEOT 404, color gris ..... 1971
FIAT 600-R, color verde ..... 1970
PEUGEOT 404, color blanco ..... 1968
FIAT 600, color gris ..... 1967
RENAULT DAUPHINE, color gris .... 1964

CAMIONETAS
DODGE Diesel D.P. 100, color turquesa 1975
PEUGEOT T4B, color celeste ..... 1972
RASTROJERO Diesel ..... 1972
DODGE Diesel D.P. 100, color azul claro 1970
JEEP IKA, Panorámico, color verde ... 1968
PEUGEOT T4B, color celeste ..... 1968

PRIMO MESCHINI S.A.
CONSECIONARIO DODGE
RIOJA 1448 — SAN JUAN 1457 — TEL. 250800
SAN MARTIN: ALEM 293 — TEL. 21604
SAN LUIS: AV. ESPAÑA 1144 — TEL. 4318
8|10|F|97627|8|10

BASCULAS
CAPACIDAD 5.000 KILOS - PLATAFORMA 1 x 3 MTS.
Vendemos - Pasaje San Martín 1º Piso - Of. 54 - Tel. 243664
8|10|F|97624|8|10

DOCTOR
HUGO OSVALDO ARRIGONI
Médico oculista. Nueva dirección: Tiburcio Benegas Nº 889. T. 253965. (Tarde). De lunes a viernes.
10|9|C|580|581|10,10

CLINICA DE OJOS
Atendido por
16 Médicos Oftalmólogos y 6 Auxiliares Técnicos Universitarios
Consultorio extern de 8 a 21 hs. Guardias permanentes. Cirugía e internación. Atención de particulares y Mutualidades. Av. España 888 Teléf. 248856.
18|3|F|42513|Pte

Dr. ALVAREZ NOQUE
SOLICITAR TURNO
Enfermedades y cirugía de ojos Mitre 896 Tels.: 241443 - 241805.
4|6|F|Pte.|

Dr. M. MARCHEVSKY
OCULISTA
Consultas de 11 a 12.30 y de 16 a 20 hs. Rioja 1130. Tel. 247996.
25|9|F|94036|Pte.

REUMATISMO

Dr. RICARDO BARCENILLA
Rivadavia 578 - Planta Baja - Dpto. 5 - Ciudad. - Turnos 17 a 20.30 hs. - Teléfonos 292020 - 221910
27|2|F|Pte.

Dr. MANUEL MENA
Reumatólogo - Enfermedades de columna vertebral, brazos doloridos, ciática. Atiende de 15 a 20 hs. Buenos Aires 226. Lunes a sábados.
20|3|F|Pte.|S

Dr. JULIO F. SANCHEZ
Doctor en medicina (Esp. en Europa), Reumatología ,ortopedia y traumatología Rivadavia 141, Tel 291094.
23|2|F|Pte.

Dr. PEDRO LUIS ZANNONI
Reumatismo. Clínica médica. Aparato circulatrio, respiratorio, digestivo. San Martín 1730, Godoy Cruz. Turnos. Teléfon 290841.
F|Pte.-A.

GERIATRIA

Dr. ALEJANDRO CUSNIER
Geriatría. (Envejecimiento - Vejez). Arterioesclerosis.
San Luis 318. Mendoza. Teléfono 256318. Mutuales.
10|9|C|593|9|10

ODONTOLOGIA

VICTOR M. PICCIONE
Doctor en odontología, Cirugía de boca y huesos de la cara. Martes y jueves, Sanatorio Policlínico de Cuyo. Tel. 243000. Part. 255547.
1|2|F|Pte.

PARTERAS

ESTHER C. DE SANANES
Partera nacional. Diariamente de 10 a 20 hs. Solicitar turno. Pedro B. Palacios 1260 (Ituzaingó) entre Catamarca y Lavalle. Teléfs. 257319 y 251391.
7|4|F Pte |D.

J. DELIA SANCHEZ GOMEZ
OBSTETRICA NACIONAL
Atiende de 15 a 17 horas, menos sábados. Rivadavia 634, Tel. 241019
6|12|F|Pte.

CELINA E. M. DE ARNEDO
PARTERA NACIONAL
Catamarca 585, Ciudad T. 242388. Pedir turno.
29|F|99490|Pte.

IRMA YAKEL DE LEGUIZAMON
PARTERA
Av. San Martín 1269 - 3er. Piso, Dpto. A. - Tel. 257536 - Mendoza
F|Pte

PEDICUROS

CASA SCHOLL
Pedicuros. Calzados. Plantillas. Medías y Vendas para Várices. Todo para el confort del pie. Pedir turno. Montevideo 27, Mendoza. Tel. 246200.
17|5|F|Pte |A

FISIOTERAPIA

CARLOS G. MARTI
Masajes. Tracciones. Manipulaciones Onda Corta. Ultrasonido. Corrientes Galvanofarádicas. Gimnasia Médica. Tratamiento Columna. Horario 8 a 11 y 16 a 21. Rioja 1547/49.
4|10|C|581|2|11

PSICOLOGIA

LICENCIADAS
Susana Carrera de Tarrazo
Nilda Pereyra
Problemas emocionales. Conducta. Aprendizaje. Mutuales. - Juan B. Justo 125 - Ciudad - Tel. 251956.
8|10|F|97462|29|10|A


# GUIA PROFESIONAL


MEDICOS

Dr. KALIMAN
CLINICA GENERAL
Medicina Psicotomática - Consultas de 16 a 20 hs. Se atiende mutuales, Sgto. Cabral 706, Ciudad. Teléfono 290500.
15|4|F|50803|Pte.

Dr. OSCAR E. CAMINOS
Clínica y Cirugía - Obesidad - Várices - Vejez - Enf. Venéreas - Impotencia - Mutuales. Sarmiento 777. De 11 a 13 - 17 a 21 hs.
9|1|F|Pte.

Dres. SERAFIN PARRA
MARIO ROITMAN
CLINICA MEDICA
Pulmón. Estómago. Hígado. Várices. T. E. 258218. Mutuales. Salta 1576.
2|10|F|95588|Pte.

Dr. RODOLFO S. ESCOBAR
CLINICO - CIRUJANO
Ap. Digestivo. Várices y Hemorroides. Paso de los Andes 520, Godoy Cruz. Mutuales c/turno. T. 225826.
1|10|F|Pte.-A.

APARATO DIGESTIVO

Dr. OMAR MUSRI
Atiende Mendoza: Sanatorio Policlínico Guaymallén - Tel. 218052. San Martín: Sanatorio Argentino, Rivadavia: Sanatorio Carrasco y Bertona.
6|2|F|62272|Pte.

Dr. NESTOR MATUSCHKA
Clínico. Aparato digestivo, hígado, estómago, intestino, hemorroides. Dariamente desde las 17. Turnos a los teléfonos 291752 y 248241. - Colón 185 - 4º Piso.
9|12|F|75176|Pte.

Dr. LUIS CHRABALOWSKI
Cirugía, Aparato dgestivo, Hígado, Vías bilares. Turnos: Jorge A. Calle 326. Tel. 214441. Ciudad.
6|5|F|Pte.-A.

VIAS URINARIAS

Dr. ALBERTO PABLO CORICA
ESPECIALIZADO EN EE. UU.
Enfermedades vías urin

# CARRODILLA
SOBRE RUTA 40
Residencial Barrio "ARMANI"
LOTE Nº 12: 292,66 m2. de superficie. Agua del Río Blanco. Luz y alumbrado a gas de mercurio. Contado y financiación en 6 trimestres.
VIDAL RUFFOLO
RIVADAVIA 240 — TELS. 244785 - 245775
8|10|F|97587|8|10

# EMILIO BERTOLINI e HIJOS
S.C.A.
Necesita Vendedores
CON o SIN MOVILIDAD
Alem 213 - San Martín - Torario 16 a 20
8|10|F|97630|8|10

# ATENCION COMERCIANTES:
AZUCAR, 1ª calidad, el Kg. ..... $ 20,05
ACEITE Comestible, 1½ Lt. s/Env. ... $ 35,50
ARROZ Gran Cristal (Fortuna) ½ Kg. . $ 8,53
DEPOSITO DE CEREALES "MAIPU" de CECCO Y POLENTA
Remedios Escalada 3571 - GLLEN. TEL. 221739 - MZA.
8|10|F|97567|8|10

# EMILIO GABERIONE
S.A.I.C.
Comunica a los Señores Viñateros, Bodegueros, Comisionistas y Público en General que a partir del 1º de Octubre de 1975 habilitó su
OFICINA DE COMPRAS
en Necochea 31 - 4º Piso - Of. 1 - Teléfono 230076, Mendoza, Horario 8 a 13 y 16 a 19 horas.
1|10|F|95385|10|10

# FERRETERIA INDUSTRIAL
HERRAMIENTAS - BULONERIA - MECHAS - MACHOS
ESTOPA - SIERRAS - MAQUINAS SOLDAR
TALADROS Y ELECTRODOS
CAMBER
BONASERA Y RAMOS S.A.
SALTA 2809 - Tel. 257158 - MZA.

# FIAT 125
Modelo 1973
IMPECABLE
VENDO PARTICULAR CONTADO
San Martín Sur 191 - Godoy Cruz
8|10|C|724|8|10

# ORO COMPRO
— PAGO MEJOR PRECIO — RESCATO POLIZAS
JOYERIA Y RELOJERIA "SILV"
LAS HERAS 488 — MENDOZA
8|10|C|693|10|10

# apliques de bronce $990.
- TULIPAS
- ARAÑAS
- ADORNOS
- PETIT MUEBLES
- MUEBLES nuevos y usados

EPOKA
COLON 658 - Tel.- 246439 - Mza.

# ORO PAGO MEJOR PRECIO
JOYERIA MALIBU
Patricias Mendocinas 1519 a 20 metros calle Las Heras
7|10|C|246|21|10

# VENDO CAMION
Federal, volcador, con motor Perkins grande, gomas nuevas. 300.000 pesos, con facilidades. Calle Laprida s/n., Barrio La Merced, La Puntilla, Mendoza.
8|10|C|727|8|10

PRIMAVERA con PHILIPS/ AUTOVOX
Autorradio completa para colocar
$1.490
MONTES DE OCA 980 - Frente al Hipódromo - G.CRUZ

LA CASA DEL FILTRO S.A.
JOSE V. ZAPATA 207
TEL. 245777-245960

# AGUIRRE Y CAPELLO
AUTOMOTORES S.R.L.
SAN MARTIN SUR 1458 - GODOY CRUZ - TEL. 226323

| | | | |
|---|---|---|---|
| CHEVY, 4 puertas, 5 mil Kms. | 74 | GORDINI | 70 |
| FIAT 128, impecable | 73 | RAMBLER 660 | 67 |
| FIAT 600 R | 71-72 | ESTANCIERA | 59-65 |
| CITROEN 2-CV | 71 | CHEVROLET Súper | 64 |
| TORINO 380, 4 puertas | 70 | JEEP IKA | 60 |
| | | RENAULT Dhauphine | 62 |

Grandes facilidades de pago.
Proponga su plan de pago.
8|10|C|742|8|10

# PERITO MERCANTIL o PRACTICO CONTABLE
EMPRESA FRUTIHORTICOLA NECESITA
Inútil sin experiencia. Dar amplias referencias.
Poste Restante G. H. (7) — Diario LOS ANDES
8|10|C|614|9|10

# JEFE ADMINISTRATIVO
SE NECESITA
con amplios conocimientos en la comercialización de papel. — Dirigirse solamente por carta a: "CIGRAM" - Ituzaingó 1958 - Ciudad - Mendoza.
8|10|F|97579|8|10

PERMUTAMOS FINISIMO Y EXCLUSIVO
# DEPARTAMENTO CENTRICO
Con 3 dorm. liv. com., dep. serv. 170 m2. superficie propia cubierta por casa de categoría. Diferencia a convenir. Tratar: ARAMBURO, STANZIOLA Y CIA. - Sarmiento 37 - Ciudad - Teléfono 246358
8|10|F|97589|8|10

# Avisos Clasificados

(Viene de la Pág. anterior).

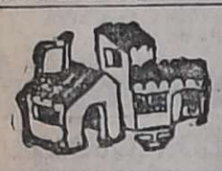

## Compra y Venta de Propiedades

A $ 250.000, t|$ 650.000 oportunidad c|teléfono, antisísmica, seminueva, Godoy Cruz, 1|comedor, 2 dormitorios c|placard, c|comedor c|artefactos, cochera, patio. Puede ser Plan Banco. Provivienda. Perú 1214.
8|10|C|641|8|10

A $ 360.000, t|$ 760.000. Facilidades 3 años (Plan Banco) Departamento p|baja, 1 cuadra Perú 6ta., estrenar, 1|comedor, cocina c|artefactos, 2 dormitorios c|placard, patio. Provivienda. Perú 1214.
8|10|C|641|8|10

ATENCION: Ofrecemos en venta: 1) Hermosa casa, G. Cruz, Living, 3 dormitorios baño completo, cocina, comedor diario, despensa, cochera, dependencias servicio. 2) Casa Barrio Comercio, G. Cruz, L|comedor, 3 dormitorios, baño completo, dependencias, teléfono. 3) Lote zona industrial, 3 Has. s|Rodríguez Peña, ubicación excepcional. 4) Céntrico edificio: calle Necochea, antisísmico. Planta baja: 2 amplios locales comerciales. Planta alta: Hermoso departamento, L. comedor, 2 dormitorios, piso parquet, cocina comedor, dependencias servicio, terraza. Teléfono. Tratar: Belgrano 1298. - Ciudad - Tel. 215863.
8|10|C|645|8|10

ATENCION casa de categoría 1| comedor pisos mármol, c|comedor, 3 dormitorios, 2 baños y toilette, dependencia, gran jardín, teléfono. Urbana Inmobiliaria. 9 de Julio 315 - Mza.
7|10|C|421|8|10

ATENCION en Besares, Chacras de Coria, 950 m2. Contado y financiación. Urbana Inmobiliaria. 9 de Julio 315, Mendoza.
7|10|C|421|8|10

ATENCION casa a estrenar en 6ta. Sección. Contado y Plan Banco 3 dormitorios, toilette y baño, escritorio, 1|comedor, c|comedor, garaje. Urbana Inmobiliaria. 9 de Julio 315 - Mendoza.
7|10|C|421|8|10

APURADO quemo lote esquina, ideal para inversor T|$ 10.000.000 240 m2. zona residencial. Urbana Inmobiliaria. 9 de Julio 315 - Mendoza.
7|10|C|421|8|10

ATENCION Dpto. en barrio Bombal, 2 dormitorios, baño, cocina, patio y cochera. T|$ 105.000.000 Financio, un regalo. - Urbana Inmobiliaria. 9 de Julio 315 - Mendoza.
7|10|C|421|8|10

ANTISISMICA, tres dormitorios, dependencias. Ossola vende, Barrio San Ignacio. Tel. 291304.
7|10|C|327|8|10

ANTISISMICA 3 dormitorios, living comedor, 2 baños, cochera, micro en puerta, pavimento. Contado $ 45.000.000 y facilidades. Moreno Viviendas. San Martín Sur 1107. Godoy Cruz. Tel. 225842.
8|10|F|91564|8|10

AMPLIO departamento, cerca centro, independiente, vendo. Funes. - Tel. 216938.
8|10|C|755|8|10

ATENCION: lotes vendemos, zona céntrica: 300 m2., 846 m2., 640 m2. y 2.600 m2.; en calle Perú: 27 x 48; Bº Trapiche: 346 m2.; Potrerillos: 750 m2.; Benegas: 4.000 m2. (o fraccionado); Coquimbito: 1 Ha.; Bermejo: 290 m2.; Vistalba: 45.000 m2.; Godoy y Pelaia. - Gutiérrez 585 - Tel.: 258543 - 251597.
8|10|F|97573|8|10

ANTISISMICA 2 dorm., comedor, cocina, garaje, patio amplio c| parral, vendo, Guaymallén. Facilidades. Rioja 1532, Ciudad.
8|10|F|97608|8|10

ANTISISMICA Dorrego, 2 dormitorios, cochera, micro y troley puerta, contado $ 37.000.000, facilidades. Moreno Viviendas. - San Martín Sur 1107. Godoy Cruz. Tel. 225842.
8|10|F|91562|8|10

ANTISISMICA 3 dormitorios dependencias totales Ossola vende, Barrio Bombal. Teléfono 291304.
810|C|327|8|10

BARRIO Comercio, Villa Nueva, 2 habitaciones, dependencias, facilidades, permuto. T. 215085.
8|10|T|7882|8|10

BODEGA se compra en Primera Zona - Con preferencia Piletas. Ofrecer a Casa Saravia. Espejo 70 - 2º piso. Teléf. 243187.
8|10|F|97517|9|10

CONTADO o corto plazo, compro lotes, casas, departamentos, locales, o alquiler, para numerosa clientela seleccionada. - "Benturino". Colón 659, Tel. 246927, 227629. (Martillero Lugones).
5|10|F|96965|11|10

COMPRO casa. Puede ser mixta. Preferible t|servicios; 50 % contado. Saldo corto plazo. Provivienda. Perú 1214. Teléfs. 218277 - 255813 - 258054.
6|10|C|929|8|10

CONTADO total: hasta $ 300 millones m|n. compro casa o departamento. Muy urgente, a particular. Teléfonos: 256802 y 257277.
5|10|F|97076|8|10

CASA en G. Cruz, a metros S. Martín, c|tinglado para taller o depósito. 1.000 m2., teléfono. V. A. de la Vega. Garibaldi 7 - 6º piso, Of. 9. T. 290071.
6|10|C|618|8|10

CASA en ciudad 3 dormitorios, anticipo 18.000.000, saldo 5 semestres. José Federico Moreno Nº 1575.
7|10|T|07812|8|10

CASA San Martín Sur, G. Cruz vendo. Total $ 550.000. Teléfono 223005.
8|10|C|729|8|10

CON $ 300.000 contado, saldo convenir, vendo antisísmica estrenar, posesión inmediata. Tratar dueño. Félix Suárez 884. - Villa Nueva.
8|10|F|97618|9|10

CASA con galpón 115 m2., fuerza, fosa, recibo camión 72 adelante. Joaquín V. González 2199, Guaymallén
8|10|C|685|686|10|10|D

COMPRO casa mixta y alto precio a propietario. Cualquier ubicación. T. 245272.
8|10|C|722|8|10

CARMONA - Martillero, ofrece extraordinaria oportunidad: Casa antisísmica 2|3 dormitorios y dependencias, calle asfaltada, a metros Carril Nacional, 370 m2. total $ 60.000.000 m|n., facilidades. Atiendo en la misma de 9 a 13 hs. y de 17 a 20 horas. Soler 430, San José - Guaymallén.
8|10|C|694|8|10

CARMONA - Corredor de Comercio: Permuta auto Chevy, excelente estado, una sola mano, 4 gomas nuevas, pocos kms. por terreno bien ubicado. Montecaseros 2640. Tel. 256498.
8|10|C|694|8|10

CASA antisísmica, nueva, 2 habitaciones, baño instalado, 1 c| Acceso Norte, frente Base Aérea. $ 280.000. Vendo. Gómez Mansilla. Chile 838. T. 290.585.
8|10|F|97604|8|10

CASA en construcción en Godoy Cruz, 1 planta, 3 dormitorios, ambientes amplísimos, vende: Mengoni. Colón 428. T. 245295.
8|10F|97605|8|10

COMPRO casa a estrenar en 5ta. o 6ta. Sección, living comedor, 3 dorm. y dependencias. Inf.: Mengoni. Colón 428. Tel. 246295.
8|10|F|97606|8|10

COMPRO casa antisísmica o mixta Godoy Cruz o Guaymallén, buen contado. T. 253964. Rioja 1532, Ciudad.
8|10|F|97609|8|10

COMPRO urgente chalet de categoría, zona residencial. Gran contado. - Total hasta m$n. 240.000.000. Consulte sin compromiso. Tel. 244790.
8|10|F|97664|11|10

COMPRO finquita a propietario, con o sin viñedo. Teléf. 261973.
8|10|F|97531|9|10

COMPRO casa o lote a propietario, cualquier construcción. - Tel. 261973.
8|10|F|97535|8|10

CASA antisísmica en construcción altura losa, vendo en Barrio Minotto. Tratar: Víctor Hugo 2184. Guaymallén. Tel. 262935.
8|10|C|576|10|10

CHALET señorial, Carrodilla, 6 dormitorios, gran sala recepción, departamento caseros, garage 5 autos. Superficie 8.000 mts. Moreno Viviendas. - San Martín Sur 1107. Godoy Cruz. Tel. 225842.
8|10|F|91563|8|10

CHACRAS de Coria, particular vende lote. - San Martín 1296, Godoy Cruz. - Tel. 220631.
8|10|C|758|8|10

CHACRAS de Coria, vendo lotes 600 metros, una hectárea. 258645.
8|10|C|597|8|10

DEPARTAMENTO interno 2 dormitorios, barrio arredondo pesos 10.000.000. Saldos facilidades. José F. Moreno 1575. Cdad.
7|10|T|07828|8|10

DORREGO: Oportunidad. Vendo casa 1 planta. Colón 293. Teléfono 249914.
7|10|C|434|10|10

DEPARTAMENTO interno 3 cuadras Beltrán y Costanera, 2 habitaciones, dependencias, $ 140 mil y facilidades. T. 215085.
8|10|T|7882|8|10

DEPARTAMENTO categoría, céntrico, piso mármol y alfombrados, finas terminaciones. Vendo contado y facilidades. Emilio Civit 75.
8|10|C|737|8|10

DEPARTAMENTOS a estrenar vendemos, 5ta. Sección, categoría, 1,2 y 3 dormitorios, d|servicio, calefacción central individual, cocheras, incinerador, ascensor, cerca Emilio Civit. - Atención: ¡Precio fijo sin reajustes! Oportunidad. Ultimos disponibles. Posesión Febrero 1976. Facilidades. - Godoy y Pelaia - Gutiérrez 585. - Teléfonos 258543 - 251597.
8|10|F|97582|9|10

DEPARTAMENTO frontal 1 ambiente, 100 mts. Casa de Gobierno, vendo. San Lorenzo 160. Guillermo Guiñazú G.
8|10|F|97588|8|10

DRUMMOND, lote 12 x 51 mts. 1 cuadra carril y Alberdi, pesos 290.000 c|facilidades. Vendo. Gómez Mansilla. Chile 838, Mendoza, T. 290585.
8|10|F|97602|8|10

DESTILERIA alcohol - orujo p|30 tt. diarias. Completa. Vendo. Gómez Mansilla. Chile 838, Mendoza, T. 290.585.
8|10|F|97603|8|10

DEPARTAMENTO Bº Cano, 2 dormitorios. T|$ 350.000. Contado únicamente. Vendo. Gómez Mansilla. Chile 838. T. 290.585.
8|10|F|97599|8|10

DPTO. ideal p|profesional, calle San Lorenzo, Ciudad, p|baja - desocupado, 2 ambientes, cocina patiecito. T|$ 650.000. Facilidades. Provivienda. Perú 1214.
8|10|C|641|8|10

DUEÑO vende chacra una hectárea, luz, agua abundante, micro, casa modesta, otra antisísmica en construcción o permuto por casa Bermejo, Sauce o cerca, algo tierra. Tel. 254384. Federico Moreno 2165.
710|C|600|601|8|10|AD

EN CIUDAD, mts. Perú, regio chalecito desocupado, 3 dormitorios, dependencias, jardines, t|servicios, v|facilidades. Entrego por finca y efectivo Castillo Moreno. Catamarca 261. Teléfono 245391.
8|10|F|97652|8|10

EN CIUDAD, Galería Tonsa, departamento desocupado, 2 dormitorios, dependencias, teléfono, y facilidades. Castillo Moreno, Catamarca 261. T. 245391
8|10|F|97650|8|10

EN CIUDAD, s|Mitre, Dpto. 2 dormitorios. dependencias. Vendemos c|25.000.000 y facilidades. Castillo Moreno Catamarca 261. Tel. 245391.
8|10|F|97651|8|10

EN GODOY CRUZ, mts. San Martín, casa interna desocupada, 3 dormitorios, garaje, dependencias, t|servicios, c|$ 20.000.000 y facilidades. Castillo Moreno. Catamarca 261. Tel 245391.
8|10|F|97653|8|10

EN GODOY CRUZ, mts. Rivadavia y San Martín, precioso chalecito muy moderno, 3 dormitorios, dependencias, t|servicios, desocupado, y facilidades. Castillo Moreno. Catamarca 261. Tel. 245391.
8|10|T|97654|8|10

EN GODOY CRUZ, Escalada y Rivadavia, amplia propiedad desocupada, casa, galpones, 1.215 m2., t|servicios, v|facilidades. - Castillo Moreno. Catamarca 261. Tel. 245391.
8|10|F|97655|8|10

FINCAS 5 Has. parral Guaymallén; 4 Has. Tunuyán; 10 Has. Corralitos; 5 Has. Carrizal; 56 Has. campo Anchoris. Vendo. - Teléfono 261973.
8|10|F|97530|8|10

FINCA 150 Has. Pareditas, s|ruta 40, parrales, viñedos, frutales, potreros, riego abundante, pozos, represas, casas, tractor, herramientas, vendemos c|facilidades. Alta productividad. Castillo Moreno Catamarca 261. Tel. 245391.
8|10|F|97657|8|10

FINCA (viñedos o parrales) en Luján, a dueño compro. Teléf. 258949.
8|10|C|574|10|10

FINQUITA 1½ Has. Carrizal, forestación, chacra, oportunidad. 150.000 total. Tel. 261973.
8|10|F|97528|9|10

FINCA Costa de Araujo frente pavimento, 6 hects. de parral en producción, uva tinta y mezcla, 2 hects., de viña, 16 hects. de tierra nivelada y 26 Has. de tierra inculta; pozo de 8" motor diesel, 2 casas, galpones, animal y herramientas. Contado y facilidades. Casa Munello - Oficina: Salta 1242, Ciudad.
8|10|F|97564|8|10

FINQUITA 12 Has., 8 viña tintas Alto Verde. Tractor. Total $ 1.400.000. - T. 215254.
8|10|C|743|8|10

GRAL. GUTIERREZ casa 1 planta 1 c|Banco Mendoza, 3 dormitorios, todos servicios. Ctdo. pesos 240.000 y facilidades. Vendo. Gómez Mansilla. - Chile 838, Mendoza. T. 290585.
8|10|F|97600|8|10

LOTE Bº Palmero, Villa Nueva, 10 x 20 V. de la Vega. Garibaldi 7 - 6º piso. Of. 9. Tel. 290071.
6|10|C|618|8|10

LOTE: P. Molina, 200 mts. "Andes" Dorrego 123, T. 242917.
8|10|C|748|8|10

LOTE: compro, lugar sin pretensiones, p|contado, T. 242917.
8|10|C|748|8|10

LOTE: Barrio Santa Elvira. (R| automóvil). "Andes". Dorrego 123. T. 242917.
8|10|C|748|10|10

LOTE s|Panamericana, Las Compuertas, Luján, varias medidas. Vendo. Gómez Mansilla, Chile 838, Mendoza. T. 290.585.
8|10|F|97597|8|10

LOTE s|Acceso Norte, El Plumerillo, 462 m2. (12 mts. de frente). Vendo: Gómez Mansilla. Chile 838, Mendoza. T. 290.585.
8|10|F|97598|8|10

LOTES Godoy Cruz, Trapiche 10 x 33; 20 x 32 y 30 x 33, $ 400 el m2. Vendo. Gómez Mansilla. Chile 838. T. 290.585.
8|10|F|97596|8|10

LOTE céntrico 14 x 23 anticipo $ 17.000.000. José Federico Moreno 1575. Ciudad.
8|10|T|7854|9|10

LOTES E. Civit 17 x 21; Bº Residencial Calise 15 x 30; Sobremonte 345 m2. - Canizo Puebla - Tel. 247949.
8|10|F|97461|8|10

LOTE 10x20, esquina, Loteo Cantú 6ta, T|$ 400.000. Facilidades. Provivienda. Perú 1214.
8|10|C|641|8|10

OFICINAS 2 vendo frente plaza San Martín, m|n. 85 millones las dos. Se venden también separadas. Ctdo. y facilidades. - Jorba Inmobiliaria. España 1248. Tel. 253595.
7|10|F|97404|8|10

OPORTUNIDAD vendo contado, aceptaría permuta: Dpto. 1 dormitorio $ 340.000; Dpto. 2 dormitorios $ 450.000; Dpto. 2 dormitorios $ 640.000. Tel. 249265.
8|10|C|618|12|10

PROPIETARIO: necesitamos urgente comprar casa modesta o lote. Pagamos al contado. - Córdoba 154 Ciudad. Tel. 254996.
8|10|F|97668|10|10

PERMUTO casa antisísmica 3 dormitorios G. Cruz por finca 15 km. Ciudad. José F. Moreno 1575.
7|10|T|7828|8|10

POR VALOR de un lote, vendo casa antisísmica habitable s|terminar, 3 dormitorios, cocina, baño y terreno para garaje. Loteo Cocucci, 2 cuadras Avda. Acceso. Luz, agua, inst. p|super gas. R. de la Cruz. Glién. Contado $ 160.000, ínfimo saldo a convenir. Interprovincial Inmobiliaria S.R.L. Avenida España 1248. 2º P. Of. 28. Tel. 255344. Mza.
8|10|F|97635|8|10

PERMUTO antisísmica 2 dormitorios, living comedor, 2 baños, pequeño patio, terraza, calle San Luis, Las Heras, por otra 3 dormitorios o falten terminaciones. Diferencia convenir. - José F. Moreno 1575, Ciudad. - Tel. 215961.
8|10T|7870|8|10

PERMUTO antisísmica 3 dormitorios, Godoy Cruz, por finca chica valor $ 60.000.000. - José F. Moreno 1575, Ciudad.
8|10|T|7870|9|10

PARTICULAR vende casa céntrica, ideal para oficina, consultorio o vivienda. Permutaría por departamento céntrico. Tel. 243879.
8|10|T|7860|8|10

PASITO ciudad, 2 dormitorios. Contado, facilidades - San Miguel 1482 - Las Heras.
8|10|C|755|8|10

PARTICULAR vende Tunuyán, casa antigua 140 m2. cubiertos, buena ubicación, amplio terreno, con salón negocio. Contado y facilidades. Recibo automotor. 25 de Mayo 262, Tunuyán. - Teléfono 218831.
8|10|C|755|9|10

PERMUTO Dpto. céntrico en edif. categ., 3 dormitorios, por casa 5º o 6º Sec. Permuto casa categ. zona residencial por dpto. mínimo 3 dormits. Organización Guerrero - Chile 1875. Teléfono 250892.
8|10|C|666|8|10

SIN INTERMEDIARIOS vendo casa al contado. 6ª Sección. Calle Ortiz 243, Mendoza. Hablar Teléfono 251774.
7|10|C|284|8|10

TRAPICHE: vendo casa 1 planta, 3 dormitorios. Colón 293. Teléfono 249914.
7|10|C|434|10|10

TERRENO 3.000 m2., c|fuerza y agua corriente, galpón y casa, vendo c|facilidades. Recibo casa chica. Rioja 1532, Ciudad.
8|10|F|97607|8|10

TUNUYAN, 30 hects. de tierra pareja, apta para todo cultivo, ubicada en Capiz de Abajo. Contado y facilidades. Casa Munello - Ofic.: Salta 1242, Ciudad.
8|10|F|97565|8|10

VENDO: departamento céntrico, 1| comedor, 2 dormitorios, Colón 293. Teléfono 249914.
7|10|C|434|10|10

VENDO contado y facilidades, o permuto por automóvil, lote en barrio "La Floresta", Guaymallén. Tratar Sr. Correnti. San Martín 540. Godoy Cruz.
7|10|F|97447|8|10

VENDO casa antisísmica, pesos 80.000.000 y facilidades. Berutti 1104, Dorrego, Mendoza.
7|10|C|260|8|10

VENDO casas y Dpto, 258545.
8|10|C|597|8|10

## Compra y Venta de Muebles

A BENTURINO, tel. 244335-248730, ofrezca muebles, antigüedades, artículos en general. Colón 669.
3,3|F|Pte.

A, SELLA - Tel. 247447 - Martillero Tiburcio Benegas 776, ofrezca muebles, artículos hogar, máquinas usadas, dinero en el acto.
11|2|F|6992|Pte.

A AMITRANO martillero - Teléf. 247711. Aristides Villanueva 332, ofrezca muebles, antigüedades, maquinarias, artículos generales. Pagamos mejor. Anticipamos dinero.
9|6|F|7225|Pte.

FABRICANTE, sigue entregando, oferta novios: finos dormitorios, comedores, muebles sueltos, todo mitad precio, crédito al acto. Atención hasta 22 horas. Confraternidad Ferroviaria 579, Ciudad. Por Videla Castillo al 3100. Tel. 230134.
7|10|C|25816|10

PARA mamá toda la mueblería El Triunfo sin anticipo hasta 20 meses plazo. Colón 43, frente plaza G. Cruz.
8|10F|91560|8|10

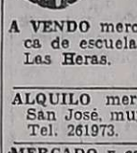

## Compra y Venta de Negocios en General

A VENDO mercería y librería cerca de escuela. Mitre y Cipolletti, Las Heras.
8|10|F|91546|10|10

ALQUILO mercadito despensa, San José, muy buenas utilidades. Tel. 261973.
8|10|F|97534|8|10

MERCADO y carnicería con instalaciones de primera mercaderías. Anticipo, 8.000.000. Recibo automóvil. José Federico Moreno Nº 1575.
7|10|T|07811|8|10

RESIDENCIAL céntrica, instalaciones, anticipo $ 30.000.000, recibo automóvil. José Federico Moreno 1575, Ciudad.
8|10|T|7853|9|10

VENDO o permuto por auto, negocio lucrativo con quiniela y lotería, artículos del hogar y mueblería. Excelente clientela, sobre Paso de los Andes 840, G. Cruz. Ver de 9 a 21. Derecho llave $ 150.000; Total $ 400.000; Anticipo $ 150.000, resto a convenir.
7|10|C|481|432|8|10|AD

## Compra y Venta de Automotores y Cubiertas

ANDES AUTOMOTORES
Roberto Wainsztein
O'Brien esquina Alberdi
San José

| | |
|---|---|
| Cupé Torino 1968 | $ 74.000 |
| Ami-8 1971 | $ 55.000 |
| Renault 850 1971 | $ 42.500 |
| Citroen 2-CV 1968 | $ 39.500 |
| Fiat 600 1969|70 | $ 44.500 |
| Furgón Citroen 1964 | $ 29.500 |
| Renault 4-L 1967 | $ 29.500 |
| Riley 1966 | $ 34.500 |
| Kaiser Carabela 1958 | $ 19.500 |
| Renault Gordini 1966 | $ 24.500 |
| Valiant III 1965 | $ 39.500 |

y facilidades a 24 meses o permuto. Planes especiales a empleados públicos, policiales y bancarios.
710|F|97389|8|10

AUTOMOTORES LANZOTTI

| | |
|---|---|
| Dodge GTX, aire acond. | 73 |
| Chevy SS cupé, 8.000 km. | 72 |
| Renault 4 S | 72 |
| Fairlane 6 cil. | 72 |
| Chevy 230 | 71 |
| Peugeot 504 | 71 |
| Polara, 13.000 km. | 70 |
| Ford Falcon | 68 |
| Valiant IV | 68 |
| Torino 4 puertas | 68 |
| Rambler Classic | 66 |
| Peugeot 403 | 64 |
| Rambler Rural | 64 |
| Gordini | 64 |
| Chevrolet 400 | 62 |
| Estanciera | 62 |
| Pick-Up Dodge D-100 | 66 |

Acoplado término 16 toneladas
8|10|F|97497|8|10

GESTORIA "JOSE"
Trámites en todo el País
VENDE - PERMUTA
Rivadavia 25, Godoy Cruz

| | |
|---|---|
| FIAT 128 | 71/72 |
| RALLY SPORT | 70 |
| RENAULT 6 | 70 |
| FIAT 1.600 | 70 |
| RENAULT 4 | 69 |
| FALCON F. | 67 |
| DI TELLA | 65 |
| PEUGEOT 403 | 65 |
| PICK CHEV. | 69 |
| PEUGEOT | 69 |

FACILIDADES
8|10|F|91558|8|10

A AUTOMOVILISTAS, matafuegos a $ 295, aproveche oferta, Entre Ríos 301. Mendoza.
5|10|C|935|9|10

A $ 45.000, 4-L 65 líquido. - Barrio Cano O-6-1, de 15 a 19.
8|10|T|7868|8|10

A PARTICULAR vendo Peugeot 504 XE|73. Barcala 642, Ciudad.
8|10|C|759|8|10

A $ 19.800.- Contado lindo Renault Gordini 1967, saldo 12 meses; gomas, pintura nueva, bien motor. Corrientes 29. Ciudad.
8|10|C|706|8|10

A PARTICULAR vendo cupé Chevy Serie 2 73. Barcala 646. Ciudad.
8|10|C|759|8|10

A R-12 modelo 71 contado, facilidades, permuto. San Miguel 1885. Las Heras.
8|10|C|755|756|8|10|D

A MOTONETA Siambretta modelo 59 y Lambretta modelo 60 contado, facilidades, permuto. - San Miguel 1885. Las Heras.
8|10|C|755|756|8|10|D

A PEUGEOT 404 modelo 66 contado, facilidades, permuto. San Miguel 1885. Las Heras.
8|10|C|755|756|8|10|D

A CHEVROLET Super Sport 250, modelo 69, contado, facilidades, permuto. San Miguel 1885. Las Heras.
8|10|C|755|756|8|10|D

A CHEVROLET modelo 65, contado, facilidades, permuto. San Miguel 1885. Las Heras.
8|10|C|755|756|8|10|D

A RENAULT 850 modelo 69 y Gordini modelo 66, contado, facilidades, permuto. - San Miguel 1885. Las Heras.
8|10|C|755|756|8|10|D

A CAMIONETA Chevrolet modelo 66, contado, facilidades, permuto. San Miguel 1885. Las Heras.
8|10|C|755|756|8|10|D

A PEUGEOT 403 contado, facilidades, permuto. San Miguel 1885. Las Heras.
8|10|C|755|756|8|10|D

A OPEL modelo 58, Fiat 600 modelo 69 (2), Ford Falcon modelo 66, 4-S modelo 71, camioneta Chevrolet modelo 72, contado, facilidades, permuto. San Miguel 1885. Las Heras.
8|10|C|755|756|8|10|D

A RASTROJERO 72. Gordini 62, vendo particular. P. Moreno 357, Godoy Cruz.
8|10|F|91556|8|10

A VENDO motor Perkins 137 H.P. 69, incompleto, recibo automóvil. Rivadavia 25, G. Cruz.
8|10|F|91557|8|10

AMI 8, 74; 3 CV, 74. Vendo. Permuto. Catamarca 373. Ciudad.
7|10|C|344|8|10

AUTO Unión 1962 verde, motor rectificado garantido. $ 38.000 y facilidades. Perú 2950. Ciudad.
6|10|C|33|8|10

ATENCION automotores vendo Jeep 1957, automóvil Chevrolet 1946 toda prueba facilidades. Cnel. Plaza 655.
7|10|T|7830|9|10

ATENCION camión Chevrolet 1946 c|volquete a toda prueba vendo. Facilidades. Cnel. Plaza 655.
7|10|T|07830|9|10

AMI 8, 72, estado general muy bueno, vendo. San Martín 1267, Godoy Cruz.
8|10|C|698|8|10

AUTOMOTORES mendocinos: Fiat 125, 75; Taunus 74; Cupé Torino 73; Ami 8, 73; Peugeot 404, 72-71; Citroen 71; Rural Falcon 70-67; Pick-up Chevrolet 67; Fiat 600-69. Renault 66; Pick-up IKA 60. Colón 604. Ciudad.
8|10|C|713|8|10

AUTO Dodge 1938 - 4 ptas., recibo moto, facilidades. Alem 356.
8|10|C|568|10|10

AUTOMOVIL Dodge Diesel 0 Km., permutas, financiación, recibo documentos de uva, vino. Rioja 1448, Mendoza.
8|10|F|97640|8|10

AUTOMOVIL Dodge diesel Polara, nuevo, especial para viajantes. Rioja 1448, Mendoza.
8|10|F|97639|8|10

AMI-8 71 y 74, óptimas condiciones, recibo menor precio, financio. Olegario Andrade 641.
8|10|C|745|8|10

ACOPLADITO auto, vendo, muy buen estado. Luis M. Drago 145. Godoy Cruz.
8|10|C|718|9|10

BEDFORD m|61, impecable estado, vendo. - Paraguay 3151, Mza.
7|10|C|227|13|10

CIRCULO Citroen, transfiero 8 cuotas pagas. Tel. 244421.
8|10|C|588|8|10

CITROEN 1970 3CV impecable, pocos kilómetros, $ 42.000 y facilidades, permutas. Perú 2950 Ciudad.
6|10|C|033|8|10

CAMIONETA Ford 1962 impecable roja $ 40.000 y facilidades. Permutas. Perú 2950. Ciudad.
6|10|C|33|8|10

CAMIONETAS Chevrolet 1966, 67, 68, 70, 71, precios contado y facilidades. Permutas, Perú 2950. Ciudad.
6|10|C|33|8|10

CUPE G. T. X. 1971 impecable, pesos 80.000 y facilidades. Permutas. Perú 2950. Ciudad.
6|10|C|33|8|10

CORRECAMINOS 74, 20.000 km. equipado. Furgoneta Citroen 69. Vendo. Permuto. Catamarca 373. Ciudad.
7|10|C|344|8|10

CAMIONES Chevrolet 47, con volq. y baja. De Soto 57, 6 gomas nuevas. R. Permutas. B. de los Andes 4343, V. Nueva.
7|10|F|97441|9|10

COMPRO automóvil 66 en adelante con deuda entrego $ 50.000 $ 20.000 a los 30 días y 10.000 mensuales. Tel. 248320.
7|10|T|07824|8|10

COMPRO unidades usadas, modelo 62 en adelante. Buenos Aires 344, Mza.
1|10|F|31470|Pte

CITROEN 3 CV. 72, única mano. Hoy vendo. San Martín 1267, G. Cruz.
8|10|C|698|8|10

CITROEN Ami-8, flamante, de Mendoza, $ 80.000. Facilidades hasta 24 cuotas Permuta, financiación, el más bajo interés de plaza. Rioja 1448, Mendoza.
8|10|F|97646|8|10

CITROEN AMI-8 72 y 73, precio especial para revendedores, perfecto estado. Vte. López 443 - (Salta al 800. Ciudad).
8|10|F|97673|8|10

CAJA de velocidad con 5ª para camión, vendo perfecto estado. Ramírez 3207. Ciudad.
8|10|T|7857|8|10

CAMIONETA Peugeot 1968; Cupé Chevrolet 1941, vendo en cuotas, poco contado. - Lamadrid Nº 336. Ciudad. Tel. 243820.
8|10|C|662|8|10

CAMIONETAS Chevrolet 1961 - 1967 vendo, permuto, facilidades. Alem 356. Ciudad.
8|10|C|568|10|10

CAMION Dodge 1964, volquete, recibo camioneta, auto. Teléfono 220800.
8|10|F|91552|8|10

CAMIONETA Jeep IKA, panorámica 1969, nueva. $ 60.000 y facilidades. Rioja 1448, Mendoza.
8|10|F|97643|8|10

CAMIONETA diesel 1975, c|garantía, $ 175.000 de contado. Recibo permuta. Documentos de uva, vino. Rioja 1448, Mendoza.
8|10|F|97642|8|10

CAMIONETA Peugeot T.B, pesos 75.000 y 24 cuotas. Permutas, financiación. Rioja 1448.
8|10|F|97641|8|10

CAMION Hanomag diesel, $ 100.000 y facilidades, permutas, teléfono 262986.
8|10|F|17246|8|10|D

CAMIONETA Ford F-100 1968, impecable. Vendo. Salta 1898. Cdad.
8|10|T|07877|9|10

CAMION DP-500 74, 0 Km., volcador metálico, recibo camión o automóvil, con facilidades. Olegario Andrade 641.
8|10|C|743|8|10

CAMION Dodge naftero 60, alta y baja, carrocería y estado general muy bueno, con volquete, permuto, facilidades. Olegario Andrade 641.
8|10|C|745|8|10

CAMION Mercedes Benz 312, modelo 61, con volquete, impecable, vendo o permuto menor valor. Bandera de los Andes 4507. Esq. Higuerita, frente Barrio Santa Ana.
8|10|F|97616|8|10

CITROEN 1970, 3-CV, 45.000 Saldo cuotas. San Martín 2717.
8|10|C|723|8|10

CUPE Chevi 73. Vendo o permuto, Colón 670, Godoy Cruz.
8|10|F|91566|8|10

CAMION Ford 40 vendo o permuto, Colón 670, Godoy Cruz.
8|10|F|91568|8|10

CHEVROLET Super lujo 67, impecable, vendo, permuto. - San Martín 1267. Godoy Cruz.
8|10|C|698|8|10

CHEVROLET 1940, muy bueno vendo. Aristóbulo del Valle esq. Ciudad.
8|10|C|703|8|10

CHEVROLET 1970, caja 4ta., rabianca piso, flamante, permito; amplias facilidades. - Belgrano 1250, Godoy Cruz.
8|10|C|652|8|10

DODGE Polara 1971 único dueño de fábrica impecable $ 80.000 y facilidades, permutas. Perú 2950.

**ORO**
—COMPRO—
Supero Oferta - 24 K. y 18 K. desde 470 hasta 335
9 de Julio 1455, Oficina 3
(Frente Arteta)
6|10|C|124|8|10

**ORO**
Compramos Mejor Precio
A PARTICULARES Y COMERCIANTES
GALERIA TONSA - LOCAL A-14
4|10|F|96415|18|10

**MADERAS**
Ciprés Machiembrado $ 250 el m2.
Alamo distintas medidas.
PERITO MORENO 1600 - G. CRUZ
7|10|F|91534|8|10

**MARTIN HERMANOS S.A.C.I.**
**NECESITA VENDEDORES**
Con Medios de Movilidad
Presentarse personalmente en:
LEANDRO N. ALEM Y SARGENTO CABRAL
CIUDAD DE SAN MARTIN
BAC pub. c.a.
6|10|F|8|10

**Ricardo Mena Propiedades VENDE**
EN AVDA ESPAÑA ENTRE SARMIENTO Y ESPEJO
DEPARTAMENTO de categoría, planta baja, interno, 3 dormitorios, 2 baños, amplio living, comedor, ante cocina, cocina, patio, jardín, jardín de invierno y dependencias de servicio.
SAN MARTIN 913 - 2º PISO - OFICINA 18 - 21
TELEFONO 245183 - HORARIO DE COMERCIO
8|10|F|97547|8|10

**IMPORTANTE S.A.**
Necesita Empleado para DEPOSITO
CON CONOCIMIENTOS DE ARTICULOS SANITARIOS
Presentarse día 8 de 18 a 20 horas en:
SAN LUIS 541 — MENDOZA
8|10|C|562|8|10

**RETIRELO HOY**
~~132 HP - 137 HP - 140 HP~~
**165 HP**
+ POTENCIA
- CONSUMO

**CP3 motor diesel de 165 HP (uso múltiple)**
FIAT con sensatez
LMT ZANETTINI camiones
RUTA 7 Km. 1035 TEL. 22318 SAN MARTIN
CONSULTENOS. NUESTROS TECNICOS LO ASESORARAN.

**Compramos Semiejes Usados**
DE RENAULT 4L - R4 y R6 (NO INTERESA SU ESTADO)
SAN JUAN 227 - MENDOZA
3|10|F|10|10|AD

**FALCON FUTURA 221**
SEMINUEVO - VENDO
COBO 147 — DORREGO
8|10|C|615|9|10

**ORO COMPRO**
HASTA $ 450 O. F.
9 de Julio 1539 - Oficina 25
Asoc. a COVEMPA.
5|10|C|919|11|10

**REFRACTARIOS**
LADRILLOS, CEMENTOS, CONCRETOS
**Enar s.r.l.**
Julián Barraquero 66. Tel. 291635. Mendoza
BAC pub. s.a.

**ORO COMPRO**
BRILLANTES
PRECIO DEL DIA
Joyería ZAMORANO
BUENOS AIRES 140
8|10|C|665|8|10

**FIAT 600 - 68**
— ESTADO EXCELENTE —
CONTADO UNICAMENTE
AVELLANEDA 330
GODOY CRUZ
8|10|C|663|8|10

**CAÑOS DE HORMIGON** SISTEMAS DE RIEGO
**CAÑOS Y CHAPAS** GALVANIZADAS
**HIERRO** Para la CONSTRUCCION 4,2-6-8 Y 10
Precios especiales a empresas constructoras y revendedores
MAGUD **SOMECA s.a.** SOCIEDAD MENDOCINA DE CALES Y AFINES
Urquiza 357 - Tel. 250158 Mza.

**ORO**
COMPRAMOS
ORLY 9 DE JULIO 1181
1|10|F|95383|15|10|A

**IMPORTANTE EMPRESA Necesita PROMOTORAS DE VENTA**
Imprescindible contar entre 21 y 25 años, 1,70 metros de estatura y experiencia en este tipo de trabajo. Tratar día miércoles 8, de 8 a 12 horas, en: 25 de Mayo 1944 - Ciudad.
8|10|F|97525|8|10

COMPRAMOS
**CASAS DE 2 - 3 DORMITORIOS**
DE 70 A 100 MILLONES M/N. - CONTADO UNICAMENTE
Tratar: ARAMBURO, STANZIOLA Y CIA.
Sarmiento 37 — Ciudad — Teléfono 246358
8|10|F|97590|8|10

**BASCULA**
Vendemos hoy, capacidad 35.000 Kgrs.
Plataforma 8 x 2,80 metros, como nueva. Entrega inmediata. - Pasaje San Martín, 1er. Piso, Local 54. Teléfono 243664
8|10|F|97622|8|10

**COMPRO SEMIEJES**
USADOS 4-L - R6 - PAGO $ 1.500 LEY CADA UNO.
GODOY CRUZ 1225 - SAN JOSE - GLLEN. - MZA.
9|10|F|97613|9|10

**ORO**
PAGO $ 550 Gr. OF.
RESCATO POLIZAS
SAN JUAN 1359
8|10|C|777|14|10

# Avisos Clasificados

(Viene de la Pág. anterior)

## Compra y Venta de Automotores y Cubiertas

**ESTANCIERA** 1963, 25.000, saldo cuotas, Jeep, camioneta 1967, 40.000, saldo cuotas. San Martín 2717. 8|10|C|723|8|10

**FALCON** 1962 verde, impecable, único dueño, $ 40.000 y facilidades. Permutas. Perú 2950. Ciudad. 6|10|C|33|8|10

**FIAT** 128 modelo 1971, pocos kilometros vendo o permuto. Sarmiento Cabral 447. Godoy Cruz. 7|10|T|07799|9|10

**FIAT** 600 0 Km., regalo 10 millones más barato que agencia. Informes 30 meses. Urgentísimo. - Godoy Cruz 544, San Jomo. - Godoy Cruz 544, San José (Peluquería). 7|10|C|288|9|10|D

**FIAT** 600 72; único por su estado, vendo. San Martín 1267. G. Cruz. 8|10|C|698|8|10

**FIAT** 600, 1963-1961, 25.000, saldo cuotas. San Martín 2717. 8|10|C|723|8|10

**FIAT** 600 mod. 70 y 72. Precio para revendedores, ambos impecable estado. Vicente López 443 (Salta al 800) Ciudad. 8|10|F|97674|8|10

**FURGONETA** Citroen 73, Estado joya, vendo bajo precio. Facilidades. Vte. López 443. (Salta al 800). Ciudad. 8|10|F|97672|8|10

**FIAT** 128, 1971, flamante estado, permuto, facilidades. Belgrano Nº 1250. Godoy Cruz. 8|10|C|652|8|10

**FORD** Taunus 1956, excelente estado, vendo. M. de Rosas 461. - Ciudad. 8|10|C|569|8|10

**FIAT** 600 - 67 - 69 vendo, permuto, facilidades. Alem 356. Ciudad. 8|10|C|568|10|10

**FIAT** 500 modelo 58 contado, facilidades. Arizu 597, G. Cruz. 8|10|C|625|8|10

**FIAT** 125 Mult. mod. 75 8.000 km. Vendo. Particular a particular. J. V. Zapata 207, Mza. - Horario comercio. 8|10|C|570|8|10

**FIAT** 128, 600 - 1971, mendocinos, flamantes. Cayetano Silva 2740. Sexta Sección. 8|10|C|602|8|10

**FIAT** 600 - 70, impecable. Aristides Villanueva 781. Ciudad. 8|10|C|642|8|10

**FIAT** 128 1972. Fiat 1600 1972. Fiat 1600, cupé 1971. Mendoza. Permuto, facilidades hasta 24 cuotas. Rioja 1448. Mendoza. 8|10|F|97637|8|10

**FIAT** 600 1972 de Mendoza, pesos 78.000 y facilidades, permutas, financiación, recibimos documentos de uva, vino. Rioja 1448. Mendoza. 8|10|F|97636|8|10

**FIAT** 128 modelo 1973. Contado 135.000. S. Martín 950. Tel. 290350 Muy bueno. 8|10|C|730|8|10

**FIAT** 600 1969, vendo. Contado y facilidades. Rondeau 264. Mendoza. 8|10|F|97617|8|10

**FIAT** 600, 1967, 1968, 1969, 1971, 1973, 1974. Vendo, poco contado y 24 cuotas. Rioja 1448, Mendoza. 8|10|F|97638|8|10

**FALCON** 1967, blanco, 50.000, saldo cuotas, permuta. San Martín 2717. 8|10|C|723|8|10

**FIAT** cupé 800, Acorazada, 45.000 saldo cuotas. San Martín 2717. 8|10|C|723|8|10

**FIAT** 128 1971, 70.000, saldo cuotas, permuta. San Martín 2717. 8|10|C|723|8|10

**GORDINI** 1969 bordó, motor rectificado garantido $ 40.000 y facilidades permutas. Perú 2950 - Ciudad. 6|10|C|033|8|10

**IMPECABLE**, Dodge 1500, Diesel, vendo. Permuto. Financiación. Rioja 1448. Mendoza. 8|10|F|97647|8|10

**ISARD** 700 precio contado $ 56.000 tratar Higuerita Casa 4, Manzana H, Villa Nueva. Gllén. 2 cuadras de calle Godoy Cruz. 8|10|C|616|8|10

**ISETTA** muy buen estado líquido hoy. Benavente 3564. Villa Nueva. 8|10|F|97533|8|10

**JEEP** 1958, carrocería panorámica, Joyita. Belgrano 1250. Godoy Cruz. 8|10|C|652|8|10

**LIQUIDO** camioneta Chevrolet con cobertura, impecable, modelo 67, urgente. San Martín 3420. Ciudad. 8|10|T|7859|8|10

**LIQUIDO** carrocería de camión 3.90 mts. largo, de madera. - San Martín 3422. Ciudad. 8|10|T|7858|8|10

**LIQUIDO** Peugeot 404/62 por viaje. Carril Mathus Hoyos 3204. - Bermejo. 8|10|C|643|8|10

**MUY BUENO.** Automóvil Dodge 1500, Diesel, vendo, permuto, financiaciones, Rioja 1448 Mendoza. 8|10|F|97648|8|10

**MOTOR** Sachs 100 completo pesos 3.000. Pellegrini 434. Las Heras. 8|10|C|755|8|10

**PEUGEOT** 403 1962 impecable, motor cero kilómetro $ 4.000 y facilidades, permutas. Perú 2950. Ciudad. 6|10|C|033|8|10

**PARTICULAR** vende Fiat 1500, Familiar, únicamente al contado. Total $ 110.000. Suipacha 738 Cdad. 7|10|C|443|8|10

**PACKARD:** Deseo comprar autos Packard. Sgto. Cabral 435. Las Heras. 6|10|C|248-249|10|A|D.

**PONTIAC** 47, muy bueno, líquido por ausentarme, 18.000 contado. Federico Moreno 2847. Ciudad. 8|10|C|712|8|10

**PICK-UP** Chevrolet Rural panorámica, impecable $ 6.500.000, permuto. - Beltrán 173, Ciudad. Teléfono 254487. 8|10|T|7863|9|10|D

**PRECIO** oportunidad, vendo Rastrojero 66, doble cabina, contado únicamente. - Nahuel Huapí 796 - Villa Graciela - Rodeo de la Cruz. 8|10|C|667|8|10

**PEUGEOT** 404, 1968, 1971, 1972, vendo, permuto, facilidades hasta 24 cuotas. Rioja 1448 Mendoza. 8|10|F|97645|8|10

**PARTICULAR** vendo Fiat 600, m. 65. Tratar: V. Hugo 187, teléfono 220608. 8|10|C|778|8|10

**PEUGEOT** 404 66, vendo o permuto, Colón 670, Godoy Cruz. 8|10|F|91567|8|10

**RASTROJERO** 1972, mendocino, particular; facilidades, permutas. Cañadita Alegre 392, Guaymallén. 5|10|C|20-21|15|10|D.

**RURAL** Falcon 1968, impecable, único dueño, $ 80.000 y facilidades. Permutas. Perú 2950. Ciudad. 6|10|C|33|8|10

**RASTROJERO** 1958 verde, buen estado, $ 42.000 y facilidades. Permutas. Perú 2950. Ciudad. 6|10|C|33|8|10

**RENAULT** 12, 0 km. Recibo menor precio. Catamarca 373. Ciudad. 7|10|C|344|8|10

**RENAULT** 6, 1971, $ 70.000, saldo cuotas, permuta. - San Martín Nº 2717. 8|10|C|723|8|20

**RENAULT** Dauphine motor rectificado, total 30.000 contado. San Martín 2717. - 8-10-C-723-8-10

**RENAULT** 1952, buen estado, 20.00 saldo cuotas. San Martín 2717. 8|10|C|723|8|10

**REGALO** $ 16.000 cupé Hudson motor 46, para pintar, permuto. Federico Moreno 2847, Ciudad. 8|18|C|712|8|10

**RENAULT** R-6 1972, lo que se dice una joya, $ 70.000 y facilidades hasta 24 cuotas. Permutas, financiación, el más bajo interes de plaza. Rioja 1448, Mendoza. 8|10|F|97649|8|10

**RENAULT** 4-S 1970 vendo ocasión. Borward 1961. Motocarga. Motoneta Siam. Jorge Calle 208. Ciudad. 8|10|C|746|8|10

**RAMBLER** Ambassador 1964, impecable, vendo, permuto. Emilio Civit 75. Ciudad. 8|10|C|578|8|10

**RASTROJERO** diesel 1962 vendo, permuto, facilidades. Alem 356. Ciudad. 8|10|C|568|10|10

**RENAULT** Dauphine 1962, total $ 34.900. Recibo moto. Alem 356. 8|10|C|568|10|10

**R-4** 1968 y Fiat 600 1970, joya mecánica, permuto, facilidades. Belgrano 1250. Godoy Cruz. 8|10|C|652|8|10

**RAMBLER** 63 - 64 - 65 vendo, permuto, facilidades. Alem 356. Ciudad. 8|10|C|568|10|10

**RECIEN** reparado, Peugeot 404 65, permuto, financio, Olegario Andrade 641. 8|10|C|745|8|10

**RENAULT** Gordini 64 y 65, muy buenos, poco contado, permuto, facilidades. Olegario Andrade 641. 8|10|C|745|8|10

**SIAM DI TELLA** 1962, verde, motor rectificado garantido $ 38.000 y facilidades, permutas. Perú Nº 2950. Ciudad 6|10|C|033|8|10

**SIAMBRETTA** 125 Standard m|61 vendo contado $ 15.000. Vicente Gil 321 - Ciudad. 7|10|C|352|8|10|D

**SIAM T-V.** 175. Muy buena, vendo contado y facilidades. San Martín 1267. Godoy Cruz. 8|10|C|698|8|10

**SEDAN** Graciela 58, buen estado. Total 3.200.000. Godoy Cruz 313, San José. 8|10|C|563|8|10

**SCANIA** 75|76, vendo, 2 palier legítimos nuevos, Lamadrid 936, Dorrego. 8|10|F|91551|8|10

**TORINO** cupé TS-71. Impecable. Vendo. Rec. menor precio. Arístides Villanueva 310. 7|10|C|457|8|10

**TAXI** vendo, gasolero, nuevo. Tratar: Belgrano 1298. Ciudad. 8|10|C|646|8|10

**TORINO** 380-S 1970, 70.000, saldo cuotas, permuta. San Martín 2717. 8|10|C|723|8|10

**VENDO** Rastrojero 73, flamante. Oportunidad, de contado. Jujuy 525 Mza. 7|10|C|438|8|10

**VENDO** Chevrolet cuadrado con motor 46, impecable. Contado. - Juan B. Justo 42. Ciudad. 7|10|C|431|8|10

**VENDO** Lambretta importada 125. Tratar: Alem 455. Cdad. 7|10|C|383|8|10

**VENDO** Fiat 600, Siambretta 150. Kem Brown y otros. Taboada 231. Luján. 7|10|F|97364|8|10

**VENDO,** permuto por rural Iava 1973, Renault 12 1972, impecables. Rioja 2084. Tel. 215246. Horario comercio. 7|10|C|341|9|10

**VENDO** Jeep IKA chasis, modelo 58, largo, carrozado, buen estado. Tito Laciar 936. Villa Nueva. 7|10|F|974378|10

**VENDO** Rambler Classic, modelo 66, totalmente nuevo. Tito Laciar 936. Villa Nueva. 7|10|F|97439|8|10

**VENDO** contado y facilidades, motor Bedford diesel, completo, reción reparado, funcionando. Tratar: Sr. Correnti. San Martín 540. Godoy Cruz. 7|10|F|97451|8|10

**VALIANT III,** 1965, excelente estado, $ 78.000. Tel. 227189, de 16 a 20 horas. 7|10|T|7832|9|10

**VENDO** Círculo Citroen. Teléfono 244285. 8|10|T|7861|9|10

**VENDO** Fiat 600 mod. 63, contado total $ 40.000. Tratar: Catamarca 1137, Las Heras de 15 a 20 hs. 8|10|C|631|8|10

**VENDO** tractor "Zetor" elevante hidráulico. Pueyrredón 2865 - Chacras de Coria. 8|10|C|606|8|10

**VENDO** motor Bedford, desarmado, completo. Coronel Díaz 215. 8|10|C|595|8|10

**VENDO** Gilera 200, modelo 74, total 2.800. Ver: Sr. Panela. Libertad y Godoy Cruz. Gilén. 8|10|C|589|10|10

**VENDO** F100 67 y Cúpula de F100, primera oferta. San Rafael 74. - Las Heras. 8|10|C|510|8|10

**VENDO** a particular Fiat 600 a toda prueba. Horario de comercio. Cañadita Alegre 137. - San José. Mendoza. 8|10|C|609|9|10

**VALIANT** IV 66, perfectas condiciones, permuto, facilidades. Olegario Andrade 641. 8|10|C|745|8|10

**4-L** 1964 vendo $ 48.000 contado. Martínez de Rosas 2355. Ciudad. 8|10|C|755|8|10

**4F FURGON** Mod. 70, vendo, permuto, financio. Adolfo Calle 509 Dorrego. 8|10|C|651|8|10

**4-L** 66 y 68, muy buenos. Recibo permuta, financio. Olegario Andrade 641. 8|10|C|745|8|10

## VENTAS VARIAS

**A. OFERTA**

Estanterías Metálicas, $ 1.830, 2 mts. x 0,30 x 0,90. Bodeguitas, Canastos, Revisteros, Exhibidores, Mostradores, Vitrinas, Escaleras Metálicas, Sillas, Guardarropa. Facilidades. Fábrica Pettazzi Hnos., Ituzaingó 2454, Tel. 251406. 7|10|C|405|13|10

**A PRECIOS** increíbles, estanterías Morwin $ 1.850, oferta limitada, mostradores vitrinas. (Amplias facilidades). Alto S.R.L. San Martín 520. Godoy Cruz, Teléfono 220308 Mendoza. Agencia, Luján. Balcarce 188. 19|9|F|92563|Pte.

**A TRAJES,** vestidos, pantalones; colchones. San Lorenzo 1797. Barrio Sarmiento - Guaymallén. 30|9|C|323|9|10

**A SODA** buena y barata con sifones Ferrari, oferta $ 1.950. - Entre Ríos 301, Mendoza. 5|10|C|935|12|10

**A/CAMAS** cromadas, juegos dormitorio, televisores, heladeras. Mitre 769. San José. 6|10|C|117|8|10

**ALMOHADONES,** colchonetas para patio e interiores. Capezzone Hijos, Tel. 290019. 1|10|C|849|30|10

**AUTROM** 2 nuevo, vendo urgente mitad de precio. Tel. 248320. 7|10|T|7824|8|10

**BALANZAS,** cortadoras de fiambres, sierras y picadoras de carne, heladeras comerciales. Unidades nuevas y usadas. Amplios créditos. San Martín 202. Ciudad. 1,7|F|32311 Pte.

**BALANZAS,** heladeras, estanterías nuevas, usadas. Bianchi legitima. Tel. 251749. S. Martín 2614. 11|7|F|75073|Pte.

**CALEFONES** a leña, quemadores, etc. Hojalatería en general, fabricación en serie Bandera de los Andes 2119 12|9|C|598-59|17|10|D

**CASILLA** desarmable de chapa y techo de aluminio, med. 2,50 x 2,50, altura 2 mtrs. T. 243364. 8|10|F|97671|8|10

**COMEDOR** seminuevo, oportunidad, particular vende. Cayetano Silva 2740, 6ta. Sección. 8|10|C|602|8|10

**CIERRES** protector vidrieras porteones, rejas, cocheras, grandes facilidades. San Martín 3528 - Mendoza. Teléfono 215541. 8|10|C|474|10|10

**CAMPANAS** de chapa, 1,80 x 2,60, con parrilla. Cocina a gas, 3 quemadores y horno. A 1ª oferta. - Jujuy 123, Cdad. 8|10|T|7874|8|10

**CASCARILLA** exquisita, sola, con leche, fría o caliente. Frutas secas para compota. Semillería La Confianza. Mercado Central. 8|10|C|644|14|10

**CESPED** jardín, dichondra, chepica, tipos finos y rústicos, almácigos. Semillería La Confianza - Mercado Central. Tel. 215455. 8|10|C|644|14|10

**DEMOLICION** zinc, alfajías, rollizos, rejas, pisos machiembrados, etc. Gral. Paz 411. Mendoza. 4|10|F|96378|11|10

**ESTANTERIAS** metálicas, modulares, exhibidores. Financiación Fábrica. 9 de Julio 1733. Teléfono 216535 2|1|F|20036|Pte.

**EQUIPO** disc jockey, 2 columnas, vendo - permuto. Patricias Mendocinas 338, Las Heras. 8|10|C|755|8|10

**GALLETITAS,** alfajores, bocaditos, los mejores precios al público. Surtidas $ 2.000; vermouth, $ 2.500; agua, $ 2.500; Criollitas, paquete, $ 550. Pasteur 1066. San José. (atrás Hospital Italiano). Teléfono 214654. 1|10|C|792|10|10

**HELADAS** - Latas 5 lts. y cubiertas usadas. Godoy Cruz 1870 - Gllén. Tels. 262488 - 223100. 8|10|C|488|12|10

**LIQUIDO:** Dormitorios, comedores, living, cuchetas, escritorios, modulares, 100 colchones, 70 camas, 100 sillas, mesas, mostradores, alacenas, mesas bar, TV, servir, musicales, cómodas, coche silla, dressoire mural, juegos patios, aparadores varios, sillones gomapluma, cocinas, lavarropas, secadores T.C.K., lámparas, quinqués, mesas luz, fichero, 20 roperos, barcito americano, moisés, biombos, espejos clásicos, etc. - Precio remate. Roque S. Peña 449, Ciudad. 8|10|C|715|8|10

**LAVARROPAS** Bendix automático nuevo vendo. Escucho ofertas. H. Barraquero 70, G. Cruz. 7|10|C|619|620|8|10|AD

**MOTORES** eléctricos, compresores, amoladoras, soldadoras. Precios oferta. San Martín 359, Las Heras. 1|10|C|802|15|10

**MAQUINAS** escribir 5.000, sumar 1.800, garantidas. Créditos veinte meses. Pellegrini 72, nace San Martín 2300. Taller Armando. 1|10|C|649|15|10

**MAQUINA** coser Singer vendo 85.000; otra tejer seminueva. Salta 1829. 8|10|C|695|8|10

**OLIMPUS** O.M.1 nueva con garantía, vendo o permuto. Beltrán Nº 1614. Godoy Cruz. 7|10|C|257|8|10

**PERMUTO** o vendo con facilidades, bomba de profundidad, de 10 pulgadas con salida de 8 pulgadas, marca "Sammartino", recién reparada, completa. Tratar: Sr. Correnti. San Martín 540. Godoy Cruz. 7|10|F|97449|8|10

**PALOS** rollizos de 3,50 metros en partidas de hasta 50 palos, tratar: Montecaseros 1571, Cdad. 8|10|F|97675|8|10

**PARLANTE** 12" holandés, vendo. San Martín 1167 5º "D". 8|10|T|07848|9|10

**POLLOS** terminados venta por mayor y menor. Ituzaingó 511 - Barrio Trapiche - Godoy Cruz. 7|10|C|580|581|8|10|AD

**REEL PENN** 710, vendo, sin uso. Federico Moreno 1488 - Mza. 8|10|C|649|650|8|10|D

**SEMILLAS** de pimiento Morrón y tomate Rossol. Selección INTA. La Consulta. Cooperativa "Casas Viejas". San Martín 801, Las Heras. Teléfono 255378. 8|10|C|627|12|10

**TELEVISORES** modernos, pesos 590.000, $ 690.000, etc. Catamarca 552. Mza. 7|10|T|07843|8|10

**URGENTE** vendo balanza y panera. - España 2451. 8|10|C|567|8|10

**VENDO** amasadora de 10 bolsas al mejor postor. Montes de Oca 554. Villa Hipódromo. 7|10|C|225|9|10|D

**VENDO** muebles art. del hogar. Corrientes 452. 6|10|C|045|11|10

**VENDO** ladrillones primera 2.100 en obra. Calle Pescadores, pasando Avenida Norte, segunda casa. Juan Pierangeli. 6|10|C|090|8|10

**VENDO** cabras. Tratar: T. 218207. Vendo campos. Tratar: T. 218207 7|10|C|444|9|10

**VENDO** herramientas de albañilería importada. Derqui 1346. Godoy Cruz. 7|10|T|7807|8|10

**VENDO,** permuto, heladera vitrina, televisor, radio auto, kiosco. Rivadavia 610. 8|10|C|751|8|10

**VENDO** caja de velocidad con quinta y bomba inyectora de camión grande. San Martín 5591 Carrodilla - Luján. 8|10|C|596|8|10

**VENDO** guinche seminuevo torre 9 mts., motor 7 HP, 3 carros hormigoneros, tirantes, tablas - máquina "Trebmol" cortar hierro (sin uso). Ver y tratar: Vergara 130, al lado cancha Maipú. Cualquier día y hora. 8|10|C|579|8|10

**VENDO** instalaciones comerciales horario comercio. Tel. 252435. 8|10|C|466|9|10

**2 SILOS** de 6 toneladas cada uno vendo precio total $ 35.000. Doctor Moreno 2536, Las Heras. - Teléfono 252119. 8|10|F|97536|9|10

## Compras Varias

**A.A. DIARIOS,** revistas, libros, archivos fichas IFM, cartón, retiro a domicilio. Tel. 222024. 20|9|C|245|20|10

**A BENTURINO,** Martillero. Teléf. 248730 y 244335. Av. Colón 669. Ofrezca muebles, antigüedades, artículos de hogar. Anticipo dinero. 2,1|F|7828 Pte.

**A. SELLA** Martilleros. Tel. 247447. Tiburcio Benegas 776, ofrezca muebles, artículos hogar, máquinas usadas. - Dinero en el acto. 11,2|F|36991|Pte.

**A AMITRANO** - Martillero. Teléf. vo garantizado $ 3.950. También 247711. Aristides Villanueva 332, ofrezca muebles, antigüedades, maquinarias, artículos generales. Pagamos mejor. Anticipamos dinero. 9,6|F|12224 Pte.

**A/GARRAFAS** 10-13, camas, bicicletas, cocinas, muebles. Teléfono 260875. 6|10|C|117|8|10

**COMPRO** muebles y artículos del hogar. Tel. 256855. 6|10|C|45|11|10

**COMPRO** contado motores eléctricos, smoladoras; bobinados y arreglo motores eléctricos rápidos. San Martín 359, Las Heras. 1|10|C|802|15|10

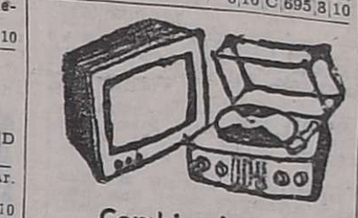

## Combinados, Cambiadores y Televisores

**CAMBIE** el tubo de su televisor y páguelo a crédito. Garibaldi 374. Teléfono 248066. 10|8|F|81631 Pte.

**ELECTROGAR** T.V. Service televisores, combinados, tubos, todas marcas. T. 255765. 3|10|C|338|12|10

**EL TECNICO** Alemán, repara televisores con eficiencia y honradez. Pero no es un mérito especial; sólo sigue la tradición de sus mayores. Tel. 251189. 5|10|C|900|12|10

**TELEVISORES,** combinados y radios, reparamos, cambiamos tubos, facilidades de paño. Teléfono 253993. Ameghino 126, Cdad. 8|10|T|7849|9|10

## Ocupaciones Varias Pedidas

**A - LUSTRADOR** de muebles necesito, inútil presentarse sin experiencia. G. Cruz 378. San José. 8|10|T|7866|10|10|D

**A MODISTA** competente necesito, traer muestra. Tratar: Galerías Plazza, local 45. 8|10|C|731|9|10

**A - IMPORTANTE** empresa incorpora 8 personas de ambos sexos a su plantel de asesores. Se requiere buena presencia, facilidad de palabra y voluntad de trabajo; horario de comercio. Hoy solamente. Almafuerte 74. 2º piso. Ofic. 7 y 8. San Rafael. 8|10|F|97503|8|10

**COSTURERA** práctica polleras y pantalón damas. 9 de Julio 1743. 9 a 12 horas. 8|10|C|711|8|10

**CADETE** con bicicleta se necesita. Farmacia - San Martín 846. Ciudad. 7|10|C|490-91|8|10|A|D.

**EMPRESA** constructora Carlos Riveira, necesita obreros. Presentarse 7 hs. en Magallanes 1170. G. Cruz, 1ª cuadra pasando Puente Olive, por Sarmiento. 8|10|T|7880|8|10

**EMPLEADA** o empleado dactilógrafo, con amplio conocimiento de oficina, necesitamos. Inmobiliaria Ruffolo. Salta 792, Godoy Cruz. 8|10|F|91555|8|10

**ENFERMERA** responsable para atención de consultorio sepa inyectable. Pedro B. Palacios 1260 entre Lavalle y Catamarca. 8|10|F|97499|8|10

**MUEBLERO,** oficial competente, necesito. Salta 1313, Mza., Guillermo Molina 114, Dorrego. 8|10|C|728|8|10

**NECESITO** encofradores al día, Pascual Segura y Acceso Norte Las Heras. 7|10|C|254|8|10

**PIANO** de estudio, cualquier estado, familia compra contado. Tel. 214637. 8|10|C|695|8|10

**NECESITO** jubilado para limpieza. Alberdi 570. San José. 7|10|T|7801|8|10

**NECESITO** chacarero, familia numerosa, sueldo y porcentaje. Perito Moreno 425. Godoy Cruz. 8|10|C|707|8|10

**NECESITO** pintores, medios oficiales y aprendices adelantados al duco. Trabajo permanente. Paraná 724. Ciudad. 8|10|C|670,671|10|10|D

**NECESITO** oficial chapista competente con ropa de trabajo. - Eusebio Blanco 127. Ciudad. 8|10|T|7871|8|10

**NECESITO** señorita para importante fábrica de discos pimpanadas. Presentarse de 16 a 20 hs. en Roque Sáenz Peña 801. Mza. 8|10|C|668,669|8|10|D

**NECESITO** urgente aprendiz mecánico. San Martín 3420. Cdad. 8|10|T|7878|8|10

**NECESITO** oficial chapista y pintor medio, al duco. Ituzaingó Nº 2556. 7|10|C|584-65|8|10|A|D.

**OFICIALA** modista compete nte necesito. Teléfono 221008. 7|10|T|7815|8|10

**OFICIAL** plomero, competente, necesito. Obra: Vicente Gil 248, Ciudad. 8|10|C|734|8|10

**PROMOTORAS** capacitadas, excelentes condiciones. Pedir turno. 9.30 a 11.30 hs. Tel. 227837. 8|10|T|7872|8|10

**SECRETARIA** administrativa con amplia experiencia en cuentas corrientes, bancos, proveedores y correspondencia. Por carta manuscrita únicamente dando amplias referencias y datos personales: señor Gerente, Gutiérrez 329. Mendoza. 8|10|F|97658|9|10

**SEÑORITAS** para whiskería necesito trabajar de 10.000 a 15.000 diarios. Estada y viaje pagos. Leonidas Aguirre 387 - Ciudad. 7|10|C|251,8|10|D

**SRTA.** con práctica de costura fina para llevar a su casa necesito. Juan B. Justo 338 D-3. 7|10|C|259|8|10

**SEÑORAS** para costura en su domicilio con muestra. Olegario V. Andrade 717 - Ciudad. 8|10|C|755|10|10

**4 CHILENOS** muy buena presencia, facilidad palabra, para venta domiciliaria de protectores "Thomson". 8 a 10 horas. Alem 39. Mendoza. 6|10|C|909|8|10

## OFRECIDAS

**AGUJITA** Loca viste niños. T. E. 243876. Pedir turno. Aristides Villanueva 768. 8|10|C|672|8|10

**DISPONGO** escritorios, teléfono, movilidad, ofrezco y recibo ofertas. Trámites, negocios. Pte. Rte. C (28) Diario LOS ANDES. 7|10|C|242|9|10

**JOVEN** para limpieza general, chofer, mucamo, venta, albañil, pintura. 247364. 8|10|C|751|8|10

**MATRIMONIO** se ofrece para portero de edificio. Yapeyú 2879. Barrio Espejo - Las Heras. 8|10|C|587|8|10

**PROFESORA:** Para oficina o venta en negocio. - 216926. 8|10|C|613|8|10

**SE OFRECE** chapista con herramientas, preferentemente atención empresas ómnibus y camiones, San Miguel 1843, Las Heras. 8|10|C|755|10|10

(Más avisos en la Pág. siguiente)

**CONTACTO**
LE OFRECE:
COMPRA - VENTA - ALQUILER
TITULOS - ACCIONES - INVERSIONES
PRODUCTOS AGRICOLAS
SERVICIOS AGRICOLAS MECANIZADOS
ADMINISTRACIONES AGRICOLAS
URBANIZACIONES
SEGUROS
ASISTENCIA LEGAL Y TRIBUTARIA

FINCA EN TUPUNGATO
Algarrobo - 28 hectáreas de espaldero alto, uvas tintas, máximo rendimiento. 5 has. de cerezos en plena producción, galpón 200 m2. 4 casas nuevas, maquinaria flamante y completa, pozo de 12 pulgadas, defensa antigranzo.
UNA INVERSION SEGURA
EN UNA FINCA PRIVILEGIADA
CONTACTO

SOBRE ACCESO SUR
22 Has. A UN PASO DE CARRODILLA
Finca con viña baja, uvas tintas, alta producción, ideal para urbanización.
CONTACTO

EN CHILECITO — LA RIOJA
100 Has. de parral de 300 quintales por Ha.
4 casas nuevas para encargado y gran casa patronal,
bodega (3 millones de litros) con línea de embotellado y equipos frigoríficos acordes con la mas moderna tecnología en la materia, marcas y sistema de comercialización propios.
S. A. libre de impuestos hasta 1977.
9 millones ley de desgrabación por nuevas inversiones.
EMPRESA VITIVINICOLA TOTALMENTE INTEGRADA
CONTACTO

ASESORESE SIN NINGUN COMPROMISO
CONTACTO

**CASEROS**
ZONA TUPUNGATO
NECESITAMOS
Ella cocinera, él trabajos rurales. Buena vivienda, con luz. Buen sueldo. Presentarse en: 9 de Julio 1946, Ciudad - Mendoza - Horario comercio.
7|10|C|392|8|10

**LUIS M. CECCO**
Representante del Frigorífico "FERRARI", dulce de batata "ESTRELLA CORDOBESA", quesos de "AMBALO" de Lasmar, dulce de leche "EL TRICITO". Existencia permanente de dulce membrillo "DEMAN". También hay permanentemente existencia de la afamada margarina "FRES-K" y de "DELICIA". Hay muchos otros productos que también le puede interesar. Con seguridad que la calidad deja conforme a todos y el precio mucho más, ya que tenemos precios por mayor, menor y público. Esperamos su visita en nuestro
Depósito "LA JUANITA"
RIOJA 348 — TELEFONO 291149 — MENDOZA
7|10|C|354|255|9|10|D

**BARBECHOS a $ 1,80**
VIVERO TRES PORTEÑAS
—CALIDAD Y SANIDAD—
Ver: VIVERO CARRIL CHIMBAS Esq. GALIGNIANA - TRES PORTEÑAS
VENTAS: 25 DE MAYO 1510 - TELEF. 262313 - DORREGO
EN PALMIRA: CADETES CHILENOS 354 - TELEF. 235
9|8|F|14958|Pte. AD

**REPFOR**
REPUESTOS
FORD - PERKINS
EATON - FAE
ITUZAINGO 1876 - Tel. 258419

**ORO** PAGO 510 Gr.
A Particulares y Comerciantes
Asociado a COVEMPA.
LEANDRO N. ALEM 172
6|10|C|969|11|10

**COMPRO MUEBLES**
COMPRO O ANTICIPO DINERO por sus MUEBLES y VARIOS
REMATAMOS ESTE DOMINGO
T. BENEGAS 776 — REMATES SELLA
TELEFONO 247447
6|10|F|97103|9|10

TRANSFIERO
**Local Boutique**
TELEFONO 247119 — HORARIO OFICINA
8|10|T|07856|8|10

**PERITO/A MERCANTIL**
No mayor de 26 años. Servicio militar cumplido. Dactilógrafo y manejo de máquinas de calcular. Con experiencia en liquidaciones, sueldo y contabilidad de obras sociales y mutuales. Todo el día. Buen sueldo y futuro. Inútil presentarse sin experiencia de trabajo Presentar antecedentes a: Colón 430. P. B. Of. 9. Ciudad.
8|10|F|97515|8|10

**Excavaciones**
DISPONEMOS DE:
Excavadora POCLAIN T-Y-2-P
Excavadora ATLAS AB-1302
Excavadora TORTONE TR-160.
Ing Carlos Naciff - Tel. 217665
Avda. Circum. Cementerio y España, Las Heras.
7|10|C|415|9|10

**HIERRO** DE CONSTRUCCION NERVADO
Nº 4,2 VARILLA 12 mts. $ 42 — Nº 8 VARILLA 12 mts. $ 120 — Nº 6 VARILLA 12 mts.
CEMENTO - CAL - YESO - LADRILLONES
POR MAYOR CANTIDAD PEDIR PRESUPUESTO
Corralón Avenida — SAN MARTIN 145 - LAS HERAS TELEFONO 216980
4|10|C|698|10|10

**DEPARTAMENTO CENTRICO**
VENDO A INTERESADO DIRECTO
3 dormitoris, living comedor, baño y toiette, dependencias de servicio. 185 m2. cubiertos, a metros de Av. San Martín. $ 2.500.000 con facilidades. Tratar:
TIBURCIO BENEGAS 1854 - TEL. 216415 - 217455
7|10|F|97394|8|10

**CAMIONES AGUATEROS**
PARA OBRA VIAL EN CHAMICAL - LA RIOJA
NECESITAMOS - PAGAMOS BUEN PRECIO
GUTIERREZ Y BELINSKY S.A.
Avenida Bandera de los Andes 3126 - Villa Nueva
Guaymallén - Mendoza
8|10|F|97548|12|10|A

**ORO**
PLATA-PLATINO-BRILLANTES
Análisis y Purificación de metales preciosos
Compra - Venta por mayor y Menor. Voy a domicilio. Asoc. a COVEMPA. - Sarmiento 50. Local 5 - Teléf. 244960 - Mza.
5|10|C|817|14|10

**TAXI-FLETS**
RADIO Y CUYO
Tel. 230128
247853
HORA 60.

**BOUTIQUE**
VENDO
TELEFS. 980092 - 980652
TELEFS. 980092 - 980452
8|10|F|97569|8|10

**LADRILLOS Y LADRILLONES**
Vendo. Puestos en obra, a $ 1,50 y 2,40 c/u.
TELEFONO 262109
7|10|C|233|9|10

**DORMITORIO ESPAÑOL**
VENDO
Tallado a mano, sin uso y perchero tallado. Unas joyas. San Martín 1172 - Las Heras.
7|10|C|412|413|8|10

COMPRO
**Tres Balancines de 5 a 10 Toneladas**
ALBERDI 570 — SAN JOSE TELEFONO 217821
7|10|T|07800|8|10

**ORO**
HASTA $ 495 Gr. Of.
RESCATO POLIZAS PLATA
NECOCHEA 62 - LOCAL 11
Asociado a COVEMPA.
6|10|C|990|11|10

**FIAT 128/72 PEUGEOT 504/72**
SUPER LUJO - VENDO
SAN MARTIN 56 - TELEF. 980840
LUJAN
7|10|F|97373|8|10

**DOLARES ESCUDOS**
COMPRO
CHILE 1875 — CIUDAD
8|10|C|666|8|10

**MACHIMBRE ZOCALOS**
GIRO S.A. Ayacucho 162 Tel. 217377-Mza.

**la pipa**
COMPRA
**ORO**
$ 500.- O. F.
Asoc. a COVEMPA
G. TONSA LOC. A-23
entr. por Catamarca
6|10|F|97110|31|10-A

**ESCUDOS**
COMPRO - Mejor Cotización
San Martín y General Paz
4º P. - Ofic. 73 - Tel. 259893
8|10|F|97591|8|10

**BOITE CENTRICA**
Reglamente instalada. Ventas a comprobar. La más acreditada de Mendoza. Recibo a cuenta de precio automóvil. Valor total: $ 900.000,00. Ganancia mínima $ 70.000 mensual. Vendo por no poder atender - Federico Moreno 1488 - Mendoza.
8|10|C|649|8|10

**INVERSORES**
A PRIMERA OFERTA RAZONABLE VENDO HERMOSO CHALET EN DORREGO - FINANCIADO - 2 PLANTAS - 5 DORMITORIOS, 3 BAÑOS - 250 m2. CUBIERTOS.
TRATAR: 9 DE JULIO 1189 — 5to. PISO — OFICINA 36
8|10|C|648|8|10

**SECRETARIAS EJECUTIVAS**
EMPRESA NECESITA INCORPORAR DOS SECRETARIAS EJECUTIVAS A NIVEL UNIVERSITARIO
TELEFONO 293198 — HORARIO COMERCIO
8|10|F|97568|8|10

**COMPRAMOS**
Viñedos o parrales de buena producción y más terreno. Dispongo de $ 4.000.000 Ley como parte contado. Saldo corto plazo.
CASA MUNELLO - Ofic. Salta 1242 - TELEFONO 216702
8|10|F|97563|8|10

**Vendo Fiat 600**
— 1972 —
$ 110.000
RONDEAU 264 — MENDOZA
8|10|F|97615|8|10

**MATRIMONIO**
Mayor o Señora Sola
Ella sepa cocina, él trabaje afuera. Con referencias. Sueldo y vivienda. Teléf. 960241 - Chacras de Coria. 7|10|C|590|591|8|10|AD

**VENDO MOTOR LISTER BOMBEO 4 PISTONES Y UN ROTAVATOR**
Tratar: Teléfono 225468
Las Heras 180 - Godoy Cruz
8|10|T|07852|8|10

**VENDO**
10 TONELADAS DE CUBIERTAS PARA QUEMAR
VOLQUETE 6 - 8 TONELADAS
Carrocería ripiera 3,50 mts. largo
SAN MARTIN 931 - GODOY CRUZ
(Al lado de "La Casona")
8|10|C|683|8|10

**INSTALACIONES ELECTRICAS**
Planos. Proyectos. Trámites y Dirección de Obras.
Materiales eléctricos para líneas a pedido.
SARGENTO CABRAL 211 - DORREGO - TELEF. 242957
8|10|F|97585|12|10|A

**CAJERA**
para Negocio
Necesito señora o señorita mayor de 25 años, argentina, con experiencia. Buen sueldo. Presentarse: Julián Barraquero 200 - Ciudad. De 7.30 a 21 hs. TELEFONO 291005.
7|10|T|07795|8|10

TRANSFIERO CARTA ADJUDICACION
**Fiat 600R**
A RETIRAR
La Plata 288 - Mendoza
7|10|F|97385|8|10

**TINGLADOS**
Dos parabólicos 8x15, 10x25 y 10x40, a dos aguas. Especial para gallinero. Tratar:
PUEYRREDON 1261
CHACRAS DE CORIA
LUJAN
7|10|C|343|17|10|S

**ALQUILO GALPON CERRADO**
PARA DEPOSITO MERCADERIA ARTICULOS DEL HOGAR. RADIO GODOY CRUZ O CIUDAD
LLAMAR TELEF. 222166 - (Horario comercio)
8|10|F|97572|8|10

**GODOY CRUZ**
Lote esquina, 101 m2. a 3 cuadras de Avda. San Martín, s/ calle Hualpa. Contado y fac.
VIDAL RUFFOLO
RIVADAVIA 240
TELEFONOS: 244785 - 245775
8|10|F|97584|8|10

Particularmente
**Camioneta Peugeot con Cúpula**
Impecable estado. Unica mano. Vendo o permuto por automóvil pequeño o mediano. Diferencia a convenir. - Martín Zapata 691 - Ciudad.
8|10|F|97586|8|10

**ESTANTERIAS METALICAS MODULARES**
CASA TESTONE SCPA
Oferta $ 1.790,00
JUAN B. JUSTO 618
Dorrego - Guaymallén
Tels.: 244059 - 246076
8|10|C|752|9|10


# Avisos Clasificados

(Viene de la Pág. anterior).

## Ofrecidos Varios

**EMPRESA CIPOLLETTI**
DESTAPAR CLOACAS
Teléfonos 260570 - 261695.
A Destapar cloacas desagües plomería, gas, instalaciones de calefones destape instantáneo con equipo moderno de cañerías de agua caliente.
6|10|C|158|8|10

**EMPRESA GODOY CRUZ**
DESTAPAR CLOACAS
DE URGENCIA
Teléfono 244064
Atiendo: Luján, Maipú, Chacras de Coria. Destapo cañerías de agua caliente con equipos modernos. Plomería. Limpieza de calefones y cocinas.
8|10|C|697|8|10

**EMPRESA NUEVA YORK**
A DESTAPAR CLOACAS
Teléfoano 246529.
Reparo y limpio calefones en el día, sopleteco de cañerías de agua caliente. Instalación estufas.
8|10|F|97504|9|10

**A DESTAPAR** cloacas desagües, calefones gas, plomería, "Trabajos garantidos". Tel. 250617.
3|10|F|39365|Pte.

**A DESAGOTE** pozos, cámaras sépticas. - Destape cloacales, cañería en general. La Moderna. T. 243865.
13|9|C|61|11|10

**A HELADERAS**, lavarropas, termocalefones. Reparaciones garantidas. Silva 2938. Teléfono 250471.
16|9|C|363|15|10

**A CALEFONES**, plomero, gasista, lavarropas, reparaciones inmediatas, precios razonables. T. 246434.
27|9|C|738|11|10

**A BUEN PLOMERO**, gasista. Económico. Visitas gratis. Cañerías, calefones, destapes. 216085.
5|10|C|459|11|10

**A DESTAPAR** Cloacas, cañerías, calefones, plomería. Tel. 242948. Juan B. Justo 564 - Godoy Cruz.
6|10|C|149|150|12|10|D

**A DOMICILIO** reparamos heladeras comerciales y familiares y lavarropas. F. de la Reta 850. Tel. 256136. San José. 6|10|C|147|10|10

**A DESAGOTE** de pozos y cámaras sépticas, destape cañerías. "La Higiénica". Brandsen 1344. Dorrego. Teléfono 291126.
7|10|C|364|5|11

**A DOMICILIO:** Reparaciones heladeras, lavarropas, cocinas, calefones. Salta Nº 1989. Tel. 257280.
7|10|C|168|9|10

**a DESAGOTE** de pozos limpieza de cámaras, Bº UNIMEV. M-6, C-18. - Tel. 261745.
11|3|F|40682|Pte.

**A - PLASTIFICAR**, pulir, encerar pisos madera, pintar casas; plomería, gasista. Llame teléfono: 250482. 26|9|C|217|25|10

**A DOMICILIO** reparamos heladeras familiares, comerciales, lavarropas, asesoramiento gratis.- 260136. 1|10|F|95848|Pte.

**A - CERRADURAS** arreglo, coloco, voy a domicilio, servicio permanente. Tel. 245012.
6|10|C|118|8|10

**A - INTEGRAL** máquinas de coser, taller especializado, todas marcas, modelos. Vamos a domicilio. Trabajos garantidos. Lamadrid 430. Ciudad. Tel. 249178.
6|10|C|813|12|10

**A DOMICILIO** se ofrece plomero, servicio rápido. Tels.: 259929 y 220322. 6|10|C|111|10|10

**A DOMICILIO** se ofrece plomero, servicio rápido. Tel. 257286.
6|10|C|111|10|10

**A - PLOMERO - GASISTA** service urgente, calefones, cocinas, filtraciones, plomería y gas en general. Instalaciones. Cloacas destapes. Teléfono 252897.
7|10|C|280|16|10

**A - ELECTRICISTA**, reparaciones, instalaciones hogar, industria y comercio. Tel. 242317.
8|10|C|687|8|10

**A DOMICILIO** arreglo camas, sillas, mesas, roperos. Precio económico. 217054.
8|10|C|747|8|10

**A DOMICILIO** servicio mecánico para artefactos hogar. Responsabilidad empresaria. Tel. 256683. (Horario comercio).
8|10|F|97632|10|10

**A DOMICILIO**, reparaciones de lavarropas y calefones instantáneos, cocinas. Rioja 355. Tels. 248250 y 216496.
8|10|T|7873|10|10

**A DESTAPE** cañerías, cloacas, agua. Plomero; arreglo calefón, gas. Tel. 223449.
8|10|C|664|19|10

**A DOMICILIO:** Arreglo y coloco bidets, inodoros, flotantes; filtraciones; cocinas y calefones cualquier tipo. Tel. 261593.
8|10|C|575|8|10

**A - DESTAPAR** cloacas y desagües pluviales. Teléfono 247316.
8|10|C|617|8|10

**ALBAÑILERIA** general, impermeabilización techos, refacciones, trabajos urgentes, garantía. Tel. 226045. 6|10|C|856|10|10

**ALBAÑILERIA**, refacciones, techos, cloacas, plomería, pintura, azulejos, mosaicos. Tel. 256493.
8|10|C|755|9|10

**ALBAÑIL** constructor, competente. Facilidades de pago. Vendo ladrillones de primera financiados. Tel. 230530.
7|10|C|611-12|8|10|A|D.

**COLCHONERO**, arreglo colchones pullman y de lana. Tel. 218989.
6|10|C|181|8|10

**DESAGOTE** de pozos y cámaras sépticas. Tel. 293241.
8|10|C|744|14|10

**ELECTRICISTA:** Reparaciones, instalaciones artefactos eléctricos, a domicilio. Teléf. 255336.
30|9|C|281|29|10

**ELECTRICISTA**, instalaciones, reparaciones en gral., protección integral, instalaciones de disyuntores. Tel. 254779. 6|10|C|880|11|10

**EMPRESA** de pintura, precios módicos rapidez y seriedad. Teléfono 256348.
7|10|C|276|11|10

**EX MECANICO** "Singer", arreglo máquinas coser. Tel. 240350. Godoy Cruz 6235, Guaymallén.
8|10|C|677|8|10

**IMPERMEABILIZA MOS** terrazas, tejas, zinc, cielorrasos telgopor. Pintura. Garantía, financiación. 254475. 8|10|C|749|12|10

**LUSTRO** muebles a domicilio. Derqui 1346. Godoy Cruz. Teléfono 223449. 7|10|T|7800|8|10

**LUSTRO** resapo, reacondiciono muebles. Precios razonables. Teléfono 262099.
7|10|C|231|8|10

**LLEVAMOS** ripio, arena. Sacamos escombros las 24 hs. Tel. 218683.
4|10|F|91465|11|10

**LUSTRADOR:** Repaso a domicilio. Juan Díaz de Solís 195.
8|10|C|633|9|10

**PINTURA**, empapelado, albañilería en general. Teléfono 227964. Señor Paludi.
3|10|C|259|1|11

**PARA SU BODA** o cumpleaños, que su torta sea de panadería y confitería La Mendocina, Beltrán y Federico Moreno. Consulte nuestros precios.
7|10|T|8|10

**PLOMERO**, gasista, limpieza, calefones, cocinas, destape cloacas, cañerías agua. Tel. 253065.
8|10|C|755|8|10

**PLOMERO**, electricista, trabajos generales, buen precio. Urgente Tel. 242721. 8|10|C|736|8|10

**REPARAMOS** su máquina de escribir, calcudar, contabilidad. - Rapidez, garantía. T. 218101.
4|10|C|399|400|13|10

**REPARACIONES** albañilería, yesos pintura, pisos, mantenimiento edificios, limpieza vidrios. Teléfono 254760.
7|10|C|389|12|10

**REPASO** de carpintería de madera, arreglos, cambio de cerradura. Alvear 1429, San José. Gilén.
7|10|C|411|8|10

**SE OFRECE** oficial en pintura, empapelados Carpenter Listalón, cielorrasos, revestimientos en general. Tel. 249639.
4|10|T|07748|8|10

**TAPIZO**, retapizo, tapicería general. Facilidades de pago. Teléfono 262099.
7|10|C|231|8|10

**TRABAJOS** construcción, pintura, yeso, se ofrece con personal, herramientas. Hablar 19 horas. Teléfono 262967. 8|10|C|589|14|10

## Ventas o Permutas

**PERMUTO** regio chalet "Parque Drummond", por piso o departamento frontal categoría, céntrico, 3 dormitorios, dep. servicio. Martillero, T. 252365.
8|10|C|630|8|10

## Préstamos e Hipotecas

**CREDITOS** hipotecarios prendarios y descuentos de pagarés. Espejo 217 - Mendoza.
17|9|C|568|16|10

**COMPRO** documentos hipotecarios operación rápida. T. 225013.
8|10|F|91553|9|10

## CASAS RODANTES Y EMBARCACIONES

**ACONDICIONE**, modernice, complete su casa rodante. Biritos Nº 595. Godoy Cruz.
710|2341310

**REFORMAS**, reparaciones y accesorios para casas rodantes. Consulte en: Anzorena 335, Godoy Cruz. 4|10|F|95959|31|10

## Educacionales

**A ALUMNOS** secundarios preparamos individualmente. Teléfono 246172. 30|9|C|198|19|10

**A SECUNDARIOS:** todas las materias e inglés. Tel. 220511.
8|10|C|753|17|10

## Labores Femeninas

**CORTINAS** de tela, impecable terminación. Reparaciones. Antimoscas. T. 256564.
6|10|C|156|9|10

## Ley 11867

**LEY 11.867.** — Santa Laudicina de Salamone transferirá a Irene Pardo de Aves fondo comercio Despensa "Damiansito" - Maipú, Lote 9, Manzana K., libre activo y pasivo. Reclamos Mitre 521, Ciudad. Escribanía Aravena de Passerini. 8|10|C|583|12|10

## Pensión y Piezas Amobladas

**A MATRIMONIO** honorable ofrezco habitación amoblada, derecho cocina, Salta 2180.
8|10|C|676|8|10

**A CABALLEROS** hospedaje 3.000 pesos diarios, casa familia. Chile 1817. 8|10|C|658|8|10

**ALOJAMIENTO** caballeros mensuales. San Luis 233, Ciudad.
3|10|C|193-94|9|10|D

**ALQUILO** habitación amoblada, señoritas, casa familia. San Martín 2117, Cdad.
8|10|C|716|8|10

**ALQUILO** habitación amoblada con baño, Tel. 249218, Inmobiliaria. 8|10|C|704|8|10

**ALQUILO** habitación a señor solo con todas las comodidades. Paraná 1269, Barrio Laprida, G. Cruz. 8|10|T|07879|8|10

**ALOJAMIENTO** para caballeros, agua caliente, teléfono, cocina, tranquilidad, desde, $ 30. Montecaseros 1571.
8|10|C|772|10|10

**ALOJAMIENTO** hombre solo a compartir, casa familia. Pardo 272.
8|10|C|572|8|10

**ALQUILO** piezas amuebladas, derecho cocina. Francisco de la Reta 945 - San José.
8|10|594|10|10

**CASA** de familia da alojamiento a 2 señoritas respetables. España 132, entre Junín y Moyano.
7|10|F|07834|8|10

**CASA** de familia da pensión a señoras o señoritas. Sobremonte 355, Cdad.
8|10|T|07862|8|10

**DOY** pensión a caballero o jóvenes, pensión completa o media pensión. Cabildo Abierto 255, Godoy Cruz.
7|1|F|91529|11|10

**DOY** alojamiento c ½ pensión - José V. Zapata 429, Cdad.
8|10|C|735|8|10

**DISPONGO** habitación amoblada, matrimonio, tres cuadras terminal. Pascual Toso 295, S. José.
8|10|C|719|8|10

**FRENTE** Casa Gobierno habitación amoblada 3 personas, buen ambiente. Patricias Mendocinas 529.
8|10|C|637|638|8|10

**HABITACION** hombre solo con o sin garaje, Renato Zanzin 1583, G. Cruz.
8|10|C|709|710|9|10|D

**OFRECESE** hospedaje estudiante a compartir en casa familia, a 5 cuadras de Arquitectura y 6 Tecnológica. - Rufino Ortega 262 - Dpto. 2 - Ciudad.
8|10|C|522|9|10

**SE ALQUILA** pieza amoblada para persona sola en San José. Tratar: Salta 1713. Ciudad.
7|10|C|598-99|8|10|A|D.

## Arriendos y Cambios

**A PROPIETARIOS** comunicamos que cuando usted alquila interviniendo nuestra Oficina; se le asegura que recupera su propiedad desocupada. Evítese dificultades. Rechace a comisionistas oficiosos. Diríjase a quien tiene experiencia en alquileres. Mediante nuestro servicio usted siempre cobra. Antes de alquilar consúltenos. - José Federico Moreno - Ex Director de la Cámara de Alquileres. - San Lorenzo 332 - Teléfono 249745.
7|10|C|381|8|10

**A $ 3.500**, local céntrico, primer piso. - José Federico Moreno. - San Lorenzo 332.
8|10|C|726|8|10

**A $ 5.000**, departamento, Guaymallén, 2 ambientes, dependencias. - José Federico Moreno. - San Lorenzo 332.
8|10|C|726|8|10

**A $ 10.000**, galpón 6ta. Sección, con vivienda, entrada vehículos, teléfono. - José Federico Moreno - San Lorenzo 332.
8|10|C|726|8|10

**A $ 6.000**, casita 4ta. Sección, flamante. - José Federico Moreno - San Lorenzo 332.
8|10|C|726|8|10

**A $ 1.000**, salón, Villa Hipódromo, teléfono. - Federico Moreno. - San Lorenzo 332.
8|10|C|726|8|10

**A 700.000** alquilo casa corte antiguo, 850 m2. de terreno. España 1121, Cdad.
8|10|C|754|8|10

**A 1.000.000** alquilo hermosa casa, 2 plantas, 3 dormitorios, teléfono, piso parquet, gcategoría. España 1121, Cdad.
8|10|C|754|8|10

**A $ 10.000**, lindo y amplio departamento estrenar, Av. Costanera, 1comedor, 3 dormitorios, 2 baños, amplia y linda comedor, muy binstalada; habitación servicio. Provvienda - Perú 1214.
8|10|C|641|8|10

**A $ 6.500**, lindo departamento Bº Kennedy. 6ta., 1comedor, 3 dormitorios, cocina cartefactos. Provivienda - Perú 1214.
8|10|C|641|8|10

**A $ 9.000** cuno, 2 lindos chalets estrenar, 6ta., 1comedor, 2 baños, cochera, cocina cartefactos, 3 dormitorios cplacard, patio Provivienda - Perú 1214.
8|10|C|641|8|10

**A $ 8.000**, departamento 1comedor, garage, ccomedor cartefactos, 2 dormitorios, dservicio, patio. - Provivienda - Perú 1214.
8|10|C|641|8|10

**A $ 7.500**, departamento Pedro Molina, casi San Martín, 1comedor, 2 dormitorios, dservicio, patiecito. - Provivienda - Perú 1214.
8|10|C|641|8|10

**A $ 12.000**, departamento gran categoría nuevo, sobre San Martín, Godoy Cruz, gran 1comedor cbalcón, ccomedor, 3 dormitorios cplacard, balcones, 3 baños, dservicio, Provivienda. - Perú 1214.
8|10|C|641|8|10

**A $ 6.000**, departamento, Godoy Cruz, calle Belgrano, frontal, 1 comedor, 2 baños, ccomedor cartefactos, 2 dormitorios cplacard, patio. - Provivienda. - Perú 1214.
8|10|C|641|8|10

**A ESTRENAR**, soberano piso, panorámica ubicación, 4 ambientes, empapelados vinílico, placares, modular, biblioteca en fino cedro, lujoso mobiaje cocina, dependencias. - Alquiler $ 8.890. Urquiza 127 - Oficina 12 - Ciudad.
8|10|C|692|8|10

**ALQUILAR**, necesitamos casas y departamentos por 1 año, $ 4.000, $ 5.000 y $ 8.000. Clientela seleccionada, 2 garantes y depósito. Provivienda. - Perú 1214 - Teléfs. 218277 - 255813 - 258054.
6|10|C|929|8|10

**ALQUILERES:** 100% seguridad. Evite problemas de cobranza, cobre puntual; pague o no el inquilino usted cobra igual. Estas y otras ventajas le ofrecemos. Alquile por nuestro intermedio ganará tranquilidad y seguridad. Visite nuestras oficinas o solicite tasador sincompromiso. Provivienda - Perú Nº 1214. Teléfs.: 218277 - 255813 - 258054.
6|10|C|929|8|10

**ALQUILO** centralísimo departamento, finamente amoblado. 2 dormitorios y dependencias m$n. 1.000.000. Referencias y garantías a: Poste Restante MAM (9) Diario LOS ANDES.
8|10|C|636|8|10

**ALQUILO** a matrimonio solo, pleno centro, hermosa habitación y vestíbulo amoblada, cocina y baño a compartir. - Primitivo de la Reta 859, Ciudad.
8|10C|586|8|10

**ALQUILO** departamento, livingcomedor, un dormitorio, en G. Cruz, $ 400.000 m|n. Gutiérrez - B. Raíces - P. Molina 433. Teléfono 244551. 8|10|C|659|8|10

**ALQUILO** departamento: Livingcomedor, 3 dormitorios, dep. de servicio, $ 800.000 m|n. Gutiérrez Bienes Raíces - P. Molina Nº 433. Tel. 244551.
8|10|C|659|8|10

**ALQUILO** 2 galpones 1.100, 300 metros 13.000, 5.500 mensuales - Tel. 215254.
8|10|C|743|8|10

**ALQUILO** departamento frontal céntrico, 1comedor, cocina, 2 dormitorios, baño, dependencias servicio. Inmejorable estado pesos 850.000, incluido expensas. - "Arenas Propiedades", Colón 484
8|10|F|97620.8|10

**AMPLIA** casa céntrica, alquilo $ 13.000,00 mensuales, Huarpes 860, Tel. 245735, Mendoza.
8|10|C|702|8|10

**ALQUILO** en ciudad casita 2 dormitorios, con placard, cocina comedor, baño instalado, todo servicio $ 4.500. Gómez Lucero. Jujuy 123 - Ciudad.
8|10T|7874|8|10

**BANCARIO** necesita alquilar casa o departamento, 2 - 3 dormitorios, respaldan 2 buenas garantías. Tel. 256583.
8|10|C|754|8|10

**COMPAÑIA** necesita alquilar casa 3 dormitorios con patio y garage, entre Luján y Godoy Cruz (Preferentemente Luján). - San Martín 594 - Tel. 980221 - Luján.
7|10|F|97362|8|10

**LOCAL** antisísmico 600 m2., con fuerza, en Dorrego, alquilo. Escucho ofertas. - V. de la Vega. Garibaldi 7 - 6º Piso - Of. 9. - Tel. 290071.
8|10|C|721|8|10

**LUJAN**, dispongo en alquiler departamento céntrico, living, 2 dormitorios, baño, cocina, garaje $ 7.000. Sánchez, San Martín 56. Tel. 980403. Luján.
8|10|F|97570|8|10

**NECESITO** alquilar departamento 1 ó 2 ambientes, zona céntrica, preferentemente con teléfono. Tratar: Tel. 220525.
8|10|F|97610|10|10

**PROFESIONAL** busca alquilar casa 3 dormitorios, garaje, etc., buena ubicación, Alem 370, T. 240602. 8|10|C|744|8|10

**SIN** Intermediarios, alquilo hermosa casa en 5ta. Sección. 3 dormitorios, living comedor, cochera, dependencias $ 900.000. - Teléfono 216021.
8|10|C|636|8|10

## Servicio Doméstico Pedidos

**A EMPLEADAS**, varias. Sueldos hasta 280.000. Morón 284, Teléfono 291104 6|10|C|792|10|10

**A SEÑORA** cama adentro, sin cocina ni lavado. $ 200.000. Tratar Tabanera 2550, Ciudad. Micro 12.
7|10|C|240|8|10

**A EMPLEADA** cama adentro con recomendación para matrimonio solo ofrezco buen sueldo. San Martín 1269, 3º piso Dpto. A.
8|10|F|97578|8|10

**A EMPLEADA** responsable, sepa cocinar, lavar y planchar. Tratar: Colón 796, 1º 3.
8|10|T|07867|8|10

**A EMPLEADA** cama adentro, hay cocinera, ½ día, $ 180.000, Espejo 764, Cdad.
8|10|T|07864|8|10

**A SEÑORITA** cama adentro. Buen sueldo, Espejo 653, Cdad.
8|10|C|757|8|10

**A EMPLEADA** doméstica, sin retiro. San Juan 1238, 6º piso, departamento 30, Ciudad.
8|10|T|7881|9|10

**A - EMPLEADA** servicio doméstico necesito. Tres personas mayores Sueldo a convenir. Presidente Alvear 335, Godoy Cruz.
8|10|C|691|9|10

**A EMPLEADA** cama adentro, necesito. Tratar de tarde. San Martín 709, 3er. piso, Dpto. 5.
8|10|C|689|8|10

**A SEÑORA** para todo servicio cama adentro, con referencias. San Martín 1167. Piso 11. Departamento C. 8|10|T|7850|9|10

**A EMPLEADA** medio día, con referencias. Matrimonio solo. Espejo 637. Ciudad.
8|10|C|573|8|10

**A EMPLEADA** cama adentro, con referencias; muy buen sueldo. Rioja 1138. 8|10|C|565|8|10

**CASA** médico necesita empleada cadentro para limpieza; referencias. José F. Moreno 2760.
8|10|C|610|9|10

**CHICA** para señora sola, Buenos Aires - Mendoza, cama adentro. Granaderos 1250. T. 251082.
8|10|T|7876|8|10

**EMPLEADA** cama adentro, cocina y limpieza. Sueldo $ 160.000. Teléfono 220510.
6|10|F|91505|8|10

**EMPLEADA** medio día. Obligaciones y sueldo a tratar. San Juan 790, 1er. Piso, Dpto. 5, Ciudad.
7|10|C|286|8|10

**EMPLEADA** para limpieza slavado splanchado, cama adentro. Buen sueldo. Mitre 1483, 4º Piso, Dpto. 36 - Ciudad.
7|10|C|293|8|10

**EMPLEADA** doméstica cama adentro con referencias, buen sueldo Ejército Libertador 270, Maipú, Mendoza. 7|10|C|310|8|10

**EMPLEADA** 14 a 17 años cama adentro. Referencias Alem 134. Ciudad. 7|10|C|223-229|8|10|D

**EMPLEADA** corta familia. Buen sueldo. Pedro Vargas 589 (detrás Correo Central)
8|10|C|714|8|10

**EMPLEADA** cadentro, necesito. Buen sueldo. Tel. 245702.
8|10|C|631|682|9|10|D.

**EMPLEADA** con o sin retiro, buen sueldo, imprescindible referencias. Limpieza y planchado. Pasaje Zeballos 47, Ciudad, al 500 Avda. San Martín. Tel. 291627.
8|10|C|684|8|10

**EMPLEADA** cama adentro, buen sueldo. Gral. Paz 173. 2º piso.
8|10|T|7875|8|10

**EMPLEADA** doméstica con referencias. España 918. Piso 4º. Departamento 3. 8|10|C|661|8|10

**EMPLEADA** mayor pquehaceres y cocina. Moyano 409, 1er. piso. Tel. 248781. Ciudad.
8|10|C|608|9|10

**EMPLEADA** cama adentro quehaceres y cocina. Patricias Mendocinas 856 - 1º B.
8|10|C|632|8|10

**EMPLEADA** para todo trabajo, buen sueldo; francos sábados y domingos. José Federico Moreno 1882. Piso 1º.
8|10|T|7851|8|10

**MUCAMA** practica para hotel necesito. Chile 1579, Cdad.
8|10|T|07869|8|10

**NECESITO** empleada cama adentro entienda cocina. Excelente sueldo. Montevideo 685, Cdad.
7|10|C|279|8|10

**NECESITO** empleada quehaceres domésticos, cama adentro, tratar por la tarde en Bº Gráfico G-13 Villa Hipódromo. Micros 7 y 8.
7|10|C|350|8|10

**NECESITO** empleada medio y todo el día, recomendada. Alem 86. 8|10|C|720|8|10

**NECESITO** empleada cama adentro para limpieza y cocina. 9 de Julio 1160, 2 "3".
8|10|C|705|8|10

**NECESITO** empleada. Lavalle 1[illegible] Dpto. 3. Godoy Cruz.
7|10|T|7847|8|10|A|D.

**SE NECESITA** empleada argentina, cama adentro, para cocina y planchado. Sueldo $ 200.000. San Lorenzo 170, 6º piso, departamento C.
6|10|T|07750|11|10

**SE NECESITA** empleada por hora de 8 a 12 horas. Padre Arce 73. Godoy Cruz.
7|10|F|91633|9|10

**SE DA** habitación a señora sola a cambio de quehaceres domésticos. Paraná 1269, barrio Laprida. G. Cruz. 8|10|T|7879|8|10

**SE NECESITA** empleada servicio doméstico cadentro. Tratar Primitivo de la Reta 864, ciudad. de 15 hs. en adelante.
8|10|C|487|8|10

## OFRECIDOS

**A MORON** 284, solicite empleadas seleccionadas, garantizadas. Consulte Teléfono 291104.
6|10|C|792|10|10

**MUCAMAS** hotel, particular, limpieza por horas, lavado, planchado, mediodía, T. 247384.
8|10|C|751|8|10

**OFRECESE** señora con niño, cama adentro o todo el día. Pascual Segura 1485 - Las Heras.
8|10|C|582|8|10

**SE OFRECE** chica cadentro para servicio doméstico. Malvinas Argentinas 1856. Barrio Belgrano Guaymallén. [illegible]|626|8|10


**FINCA**
TOTALMENTE INTEGRADA
EN LA MEJOR ZONA DEL ESTE
s/asfalto y a 50 minutos del Km. 0
DERECHO DE RIEGO TOTAL y
4 POZOS (8" a 12")
TOTALMENTE ELECTRIFICADOS
1 - 487 Has. c/176 Has. en plena producción de óptimo rendimiento
2 - Bodega (32.000 Hls.).
3 - Gran Casa Patronal.
4 - 25 casas (2/3 dorm.) para personal.
5 - Galpón.
6 - 2 Tractores en perfecto funcionamiento.
7 - Maquinaria completa.
8 - Todo implemento necesario a una explotación moderna.
Para mayor información, concertar entrevista llamando al Tel. 246911.
nuestro campo de acción, el campo
PEDRO Y ANTONIO
PAL LANUSSE S.A
CASA FUNDADA EN 1872
AV. COLON 185 - PISO 1º OF. 4 - MZA.

**TOLDOS DE ALUMINIO**
"CUYO"
Trabajos garantidos. Entrega inmediata y Financiación.
No compre sin consultar a:
BELGRANO 1286 - GODOY CRUZ - TELEFONO 220217
8|10|C|708|8|10


LINDOR COVAS — por WALTER CIOCCA

*Hoy, 6a. fecha del Nacional*

# El campeón, Ríver, se mide con Estudiantes

**BUENOS AIRES, 7 (Télam).** — Varios encuentros realmente atrayentes presenta la sexta fecha del campeonato Nacional de fútbol presidente de la Nación "Teniente General Juan Domingo Perón", que se jugará íntegramente mañana, con dos partidos por la tarde, a partir de las 16, y el resto a las 21.

Por la Zona A, se destaca nítidamente el cotejo que en La Plata sostendrán Estudiantes y Ríver Plate. Aquel, de buenas a primeras, cuando nadie lo esperaba, se desbarrancó, a tal punto que en sus últimas presentaciones cayó, pese a disponer de un plantel sumamente capacitado.

Ríver Plate, cada vez más firme, más contundente y seguro, es el cómodo líder, con tres puntos de ventaja sobre su escolta. Atraviesa por un excelente momento, al igual que cuando en el Metropolitano sacó distancias que luego fueron imposibles de descontar.

Además, mañana contará con Luque, quien ya cumplió la suspensión impuesta por el Tribunal de Disciplina, y Perfumo, recuperado de una gripe. Es decir, en principio, todo parece pintársele con tonos favorables. Pero, evidentemente, tendrá que afrontar un escollo muy peligroso y difícil de salvar.

Es que para Estudiantes un triunfo ante Ríver no sólo sería la base de una ansiada rehabilitación, sino la posibilidad de seguir en la lucha para pasar a la rueda final.

En uno de los matches vespertinos, Huracán, que luego de perder sus dos primeros partidos se recuperó y marcha segundo, será visitante de All Boys, en un espectáculo que puede alcanzar gran vibración, mientras que Vélez Sársfield recibirá a un capacitado conjunto del interior como San Martín de Tucumán, que puede ser oponente de riesgo.

En la Zona B, una de las grandes revelaciones del certamen, Argentinos Jrs. puntero del grupo, enfrentará como visitante al segundo, San Lorenzo. Esto sólo basta para calificar la lucha, que promete alcanzar un alto nivel, pues es evidente que ambos están en condiciones de realzar cualquier espectáculo.

Tampoco puede olvidarse la trascendencia del cotejo que Boca disputará con Gimnasia y Esgrima de La Plata, pues pese a que este equipo sigue sin recuperarse, está capacitado para ofrecer gran resistencia. Además, parece que Boca volvió a la senda del éxito y con su buen fútbol de siempre, lo que constituye otro matiz de interés.

Los sanjuaninos de Juventud Alianza siguen sin alcanzar el rendimiento que se esperaba, pero mañana pueden lograr su objetivo de obtener los dos puntos, aunque deberán salvar una dura valla como la que seguramente le opondrá Aldosivi, a la vez que en Tucumán, Atlético y Ferro serán protagonistas de un cotejo de difícil resolución.

También en la Zona C, se medirán el primero, Rosario Central, y quien lo escolta, Gimnasia y Esgrima de Jujuy. Además de la trascendencia de los dos puntos en juego, habrá otro motivo singular en disputa, pues ambos son fieles seguidores de dos líneas opuestas: Central, bien es sabido, basa mucho de lo suyo en la fuerza; en cambio, los jujeños son proclives a jugar, a cimentar lo suyo en la habilidad, por lo que puede surgir un atrayente espectáculo.

Independiente, el séxtuple Campeón de América, buscará superarse, pero deberá esforzarse en su viaje a Junín, donde lo espera un Jorge Newbery que puede complicarle las cosas. A todo esto, Bánfield recibirá al todavía no muy seguro Belgrano de Córdoba, mientras que en Santa Fe, Unión, aunque en los papeles parezca lo contrario, no deberá descuidarse ante Chacarita Juniors.

El gran partido de la Zona D, se jugará en Córdoba, adonde deberá trasladarse la otra gran revelación del Nacional, Témperley, el puntero, de fútbol atildado, que se medirá con otro conjunto cuyo juego llena los ojos: Talleres.

Los cordobeses buscarán rehabilitarse de su sorprendente —por lo abultado— revés ante Newell's, en Rosario, en un partido que deparó un justo vencedor, sí, pero con cifras exageradas. Claro que Talleres dispone de elementos capaces y puede lograr su objetivo, pero Témperley, ya lo demostró, puede acceder a cualquier hazaña.

Ráncing, un equipo potente, decidido, en pleno período formativo, es favorito ante Mitre de Posadas, mientras que Atlanta será local frente a Colón y en Salta, Juventud Antoniana se enfrentará con Newell's.

El detalle de la jornada, con los árbitros correspondientes, es la que sigue a continuación:

Zona "A": All Boys vs. Huracán, a las 16, Juan Carlos Rodríguez; Estudiantes vs. River Plate, Roberto Barreiro; Cipolletti vs. Gimnasia (Mendoza), Jorge Romero, y Vélez Sársfield vs. San Martín (Tucumán), Claudio Busca.

Zona B: San Lorenzo vs. Argentinos Júniors, Miguel Comesaña; Boca Júniors vs. Gimnasia (La Plata), Raúl Loureiro; Atlético (Tucumán) vs. Ferro, Luis Pestarino, y Juventud Alianza (San Juan) vs. Aldosivi (Mar del Plata).

Zona C: Unión vs. Chacarita Oscar Veiró; Jorge Newbery (Junín) vs. Independiente, Teodoro Nitti; Bánfield vs. Belgrano (Córdoba), Abel Gnecco y Rosario Central vs. Gimnasia (Jujuy), Roberto Goicoechea.

Zona D: Atlanta vs. Colón, Humberto Dellacasa; Ráncing vs. Mitre (Misiones), Angel Coerezza; Talleres (Córdoba) vs. Témperley, Roberto Maino, y Juventud Antoniana (Salta) vs. Newell's, José Aramburo.

## Alianza recibe hoy a Mar del Plata

**SAN JUAN.** - Atlético Alianza cumplirá esta tarde su sexto compromiso en el Torneo Nacional por la zona "B", recibiendo en cancha de Sportivo Desamparados a Aldosivi, de Mar del Plata.

Ambas escuadras vienen de perder sus últimos compromisos por idéntico score: 1 - 4. Los "Lechuzos" frente a Ferrocarril Oeste y los marplatenses frente a Boca Júniors. Además, las dos han realizado una campaña similar con dos triunfos y tres derrotas sumando, consecuentemente, 4 unidades.

Es decir que la de hoy es una tarde destinada a la rehabilitación para uno y otro contendor. Es evidente que las mejores perspectivas están de lado de los locales quienes, en tal condición, han demostrado superarse notoriamente, algo que no se repite cuando les toca actuar en calidad de visitantes.

La formación del equipo sanjuanino sería la siguiente, en mérto a que no actúa Julio González: Alberto Rodríguez; Juan M. Chacón, Juan Carlos Pereyra, Gregorio Domingo Dubrowszczyck y Juan Alemán; Miguel Angel Astrada, Oscar Lizzi y Alberto Coria, Daniel Miguel, Salvador Angel Spadano y Arístides Rodríguez. Tampoco estará el arquero Tamagnone, según se ve, mientras que en el caso del puntero izquierdo Arístides Rodríguez, éste será revisado a última hora a los efectos de confirmar su participación. En caso de que no pueda jugar, será remplazado por Fernando Fachetti.

Aldosivi, por su parte, agregó a su plantel primitivo a los jugadores Jorge Santecchia y Lucio Luis Fortunato, de Kimberley y a Rubén Lucangioli, Alejandro Mascareño y Pablo Galay, de San Lorenzo, todos de Mar del Plata. Estos más Faustino Saccon, Jorge Videla, Luis Aguirre, Miguel Serina, Jorge Fernández, Luis Raimundi, Miguel Díaz, René Castillo, Oscar Alvarez, José Donato, Alfredo Veira, Ismael Araujo, Juan Cáceres, Pedro Gómez, Francisco Místico, Norberto Eresuma, Miguel Lencina, José Altamirano, Alfonso Izzote y Pablo Cachela, conforman el plantel, siendo su director técnico el señor Alfredo Cortez.

La alineación de Aldosivi para hoy sería ésta: Lucangioli; Castillo, Sernia, Díaz y Alvarez; Mascareño, Ferlich y Santecchia; Galay, Místico y Lencina.

Dirigirá el partido el señor Luis Machuca.

## "Los Pumas" juegan hoy en Bayona

**BAYONA, (Francia), 7. (Télam-AFP).** El entrenador del equipo argentino de rugby, Eduardo Poggi, formó ya el conjunto que se enfrentará mañana miércoles en Bayona a una selección del sudoeste de Francia, en el primer encuentro de su gira francesa.

He aquí la formación del equipo:

Defensa: Martín Sansot. Tres cuartos: Javier Osfarrel, Alejandro Travaglini, Arturo Rodríguez Jurado y Deccar Varela.

Medios: O) Hugo Parta, M (M) Eduardo Morgan (capitán).

Delanteros: tercera línea: Ricardo Mastai, Hugo Miguens, Carlos María Neyra. Segunda línea: Carlos Botterini, José Javier Fernández. Primera línea: Hugo Nicola, Guillermo Casas y Mario Carluccio.

Suplentes: Carroni, Correa, Rinaldi y G. Decar Varela.

## Independiente y Chacarita para la TV

**BUENOS AIRES, 7. (Télam).** — El partido Independiente - Chacarita remplazará al de Vélez - All Boys que ya estaba programado, en el encuentro adelantado correspondiente a la séptima fecha del certamen Nacional de fútbol "Presidente de la Nación, Teniente General Juan Domingo Perón", que se disputará el viernes próximo, a partir de las 20.50 y será televisado.

La medida facilitará el traslado del equipo de Independiente a Lima, donde el domingo enfrentará a la selección peruana, que se prepara para disputar la final de la "Copa América", frente a su similar de Colombia.

# Los desfavores

**BUENOS AIRES, 7. (Especial para NA, por Armando Torres).** —Quizá sea reiterativo señalar que cuanto escándalo se produce a nivel de jugadores, de público o directivos, concurre a desprestigiar, aun mas, nuestra capacidad humana y deportiva para organizar el Campeonato Mundial de Fútbol. Sí, seguramente lo es, pero no por eso también deja de ser una realidad. Hay que comprender acabadamente que cada circunstancia de las apuntadas tiene honda repercusión en el exterior y, por ende, en el seno de aquellos que están en condiciones de privar a la Argentina de organizar el certamen. Este último fin de semana volvió a mostrar violencias en los espectáculos futbolísticos; para más, en el ámbito directriz las cosas se tratan con apresuramiento y se realizan declaraciones que, seguramente, serán capitalizadas por quienes pretenden que el torneo no se haga aquí. La organización del Campeonato Nacional es una muestra insospechada de lo apuntado.

El sábado, antes de que comenzara en cancha de Tigre el cotejo que por el campeonato de primera división "B" jugaron el representativo local y Quilmes, se produjo un insólito hecho que, a poco que se analice, tiene culpables a la vista. Al recinto donde se estaba cambiando el juez, ingresaron dos sujetos armados y lo amenazaron de muerte en el caso de que el equipo de Victoria no saliera airoso en la brega. Es, incuestionablemente, una nueva forma de hacer soborno.

¿Acaso se le ocurre a algún dirigente que ese hecho no fue difundido por esa red que aquí llamamos de "amplia repercusión"?.

Claro, la respuesta está a mano: "Y, nosotros qué culpa tenemos que haya delincuentes sueltos? Empero éstos no son delincuentes comunes. Aquellos que se apersonaron al árbitro Jorge Sukutian, ingresaron a un lugar, vestuarios, donde difícilmente lo hacemos los periodistas antes de los encuentros. Aquellos hombres ingresaron a un recinto que le está vedado a cualquier particular. ¿Cómo lo hicieron? ¿Amenazaron al portero? no, no lo amenazaron. Al menos eso es lo que declaró el encargado de determinar quiénes están en condiciones de entrar y quiénes no deben hacerlo.

Tigre, entonces, debe ser severamente sancionado. Esos no eran delincuentes comunes, eran partidarios, al menos, de la divisa del club de Victoria. Una dura y ejemplarizadora pena, será una forma de, en parte, acallar las voces acusadoras que empezarán a resonar en el exterior.

El mismo día, en la cancha de Luján, por el campeonato de primera "C", un partido debió ser suspendido a raíz de la intensa pedrea que el "público" le dirigió al árbitro. Entretanto el estadio de Defensores de Belgrano, dos grupos beligerantes, en este caso las hinchadas de Platense y Comunicaciones, se arrojaron cuanto objeto contundente, o semi, hallaron en su camino.

Y también ese día, por último, el masajista de Lanús fue cobardemente agredido por un policía que lo golpeó a mansalva a raíz de que el colaborador del equipo granate reaccionara contra un "espectador" que le había arrojado una moneda. De no mediar la intervención del presidente del club Lanús, a la vez legislador nacional, el masajista hubiera sido detenido.

Pasemos ahora al domingo. En La Paternal, cancha de Argentinos Juniors, se reiteró el modo en que nuestros hinchas tienen para desaprobar un arbitraje: botellas, piedras... es algo así como decir: ese señor nos dirigió mal, nos perjudicó, matémoslo. También en Tucumán la terminación del partido estuvo signada por la violencia y el juez Angel Coerezza, debió salir custodiado. De no haber sido así, hubiera pagado con su vida la sanción de un penal en contra del equipo local, cuando faltaban minutos para que expirara el cotejo.

Para qué seguir, podrían mencionarse cientos de estos desfavores que nos hacemos, sin revisar archivos. Recurriendo tan solo a nuestra memoria.

Vayamos ahora al plano ejecutivo. La Argentina, demás estaría decirlo, pero hay que repetirlo para autoestimularnos, ha asumido un importante compromiso: el de organizar el mundial de 1978. Debería entonces, se supone, obrar con coherencia en el terreno directivo. Sin embargo no ocurre así. Veamos, los mismos dirigentes que organizaron un campeonato nacional con 32 equipos, pasaron luego a considerarlo antieconómico y amenazaron con no continuarlo en el caso de que no se incrementaran los beneficios que el PRODE entregaba a los clubes. Así se hizo, por ley, pero no se consideró a los clubs del interior para los que, de resultas, el Nacional sería un brillante negocio...

Otro punto: fallo arbitral en el convenio entre Futbolistas Agremiados y AFA. Cuando fue sancionado, los dirigentes de todos los clubes consideraron en una acalorada reunión, que este deporte había muerto. Que la decisión del árbitro en el conflicto significaría la ruina para los clubes y que se iba anteponer una apelación. Sin embargo esa apelación jamas llegó y todo ese griterío, no cabe, suponer otra cosa, era una presión para apurar a los legisladores con la sanción de la reforma a la distribución de las recaudaciones del PRODE.

Sin embargo, a esa altura, los gritones no caían en la cuenta de que sus voces estentóreas estaban siendo grabadas por esa "red de amplia difusión".

Nuevo tema: descensos. Todos los años se reforma el sistema de descensos pero nunca desciende nadie. Todos los años se habla de reducir los clubes de primera pero éstos siempre se aumentan. Y éste, como es uno de todos esos años, no es la excepción. Iban a descender dos pero, ¿para qué?, los perdonaron y como de la "B", el año que viene se sumarán otros dos al círculo privilegiado, el año que viene, el metropolitano "se reducirá" de veinte a veintidos equipos.

Ahora pasemos al plano internacional. Brevemente: la selección tenía compromisos previstos en Europa para este fin de año. Sin embargo, se cancelaron. River postergó por un día su gira a España y a punto estuvo de cancelarla para siempre si los dirigentes de esa institución no arreglaban cuestiones de pesos con sus jugadores. Entretanto, había contratos firmados con los organizadores del viaje.

Otro ítem: organización del mundial. Pedimos elevar el numero de mundialistas de 20 a 24... cuando protestamos porque son muchos los que juegan el Nacional ¿quién se lo explica? por suerte quedaron en veinte.

El día 15 vendrá la inspección de FIFA y ya hace mas de un mes que se adjudicaron las obras de infraestructura deportiva y muy poco lo que se ha hecho, aunque muy vasto lo que se informó en una conferencia. Aquí nada tiene que ver lo comisión de prensa sino lo que las partes competentes les hacen informar.

¿Diremos el 18 o 19, cuando los veedores se vayan, que los plazos no existen en los reglamentos de la FIFA y que tiempo todavía tenemos? Claro que tenemos tiempo. Pero usémoslo o de lo contrario más tiempo vamos a tener para lamentarnos.

En cuanto a los plazos, es cierto lo que se dice: la FIFA no indica que los estadios deben terminarse con una anticipación determinada. Sólo habla de plazos lógicos. ¿Qué entendemos por lógicos? quizá el 2 de junio de 1978, pero el mundial empieza el primero.

Todos estos son desfavores que nos hacemos. Dirán por allí que en otros países también hay incidentes en los estadios, que los dirigentes también son informales y gritones. Sí, es cierto, pero de ellos nadie se preocupa, porque los ojos del mundo del fútbol están acá.

## Las alineaciones

**BUENOS AIRES, 7 (NA).** Estos son los probables equipos que mañana disputarán la sexta fecha del campeonato Nacional de fútbol:

### ZONA "A"

**All Boys - Huracán**

**Arbitro:** Juan C. Rodríguez.
**All Boys:** Candia; Pintos, Rando, Dragonnetti y O. Pérez; Bongiovanni, Blanco y Romero; Medina, Gómez y Valdivia. D. T.: Marzolini.
**Huracán:** Cejas; Chabay, Paolino, Fannesi y Sánchez; Brindisi, Ruso y Larrosa; Houseman, Ardiles y Sanabria. D. T.: Delem.

**Estudiantes - Ríver**

**Arbitro:** Roberto Barreiro.
**Estudianntes:** Pezzano; Herrera, Rodríguez, Tagliani y Frassoldatti; Reguera, Pachamé y C. López; Galleti, Cabezas y Milano. D. T.: Bilardo.
**River Plate:** Fillol; Comelles, Perfumo, Pena y H. López; J. J. López, Merlo y Alonso; González, Luque y Mas. D. T.: Labruna.

**Vélez - San Martín (T)**

**Vélez Sársfield:** Peratta; Malaquín, Paira, Mehmed y Avanzi; Quinteros, Larriqui y Valenzuela; Roselli, Finaroli y Durso. D. T.: V. Rodríguez.
**San Martín (T):** Traverso; Sanseverino, D'Mari, Guaita y Bosques; Calderón, Pereyra y Marangoni; Sánchez, Pappalardo y Toledo. D. T.: Carol.

### ZONA "B"

**San Lorenzo - Argentinos**

**Arbitro:** Miguel Comesaña.
**San Lorenzo:** La Volpe; Ruiz, Olguín, Maletti y Villar; Gauna, Teich y Beltrán; Scotta, Premici y Mendoza. D. T.: Rendo.
**Argentinos:** Menutti; Roma, Pellerano, Urcevich y Ceretti; Fren, Bustos y Alvarez; Moreno, Nani e Irigoyen. D. T. Trigilli.

**Gimnasia (La Plata) - Boca Júniors**

**Arbitro:** Raúl Loureiro.
**Boca:** Biasutto; Pernia, Nicolau, Mouzo y Tarantini; Alves o Benítez, Trobbiani y Potente; Felman, García Cambón y Gonzálex.
**Gimnasia:** Barisio; Rosl, O. Pérez, Fabbian y Giustozzi; Peracca, Pedrazza y Echauri; Ponce, Di Meola y Fornari. D. T.: Bayo.

**Juventud Alianza - Aldosivi**

**Arbitro:** Luis Machuca.
**Juventud Alianza:** Tamagnone; Chacón, Pereyra, González y Dubrowszczyck; Astrada, Lizzi y Coria; Miguel, Spadano y Fachetti. D. T.: Ramírez.
**Aldosivi:** Lucangioli; Castillo, Sernia, Díaz y Alvarez; Mascareño, Ferlich y Santecchia; Galay, Místico y Loncina. D. T.: Cortez.

**Atlético de Tucumán - F. C. Oeste**

**Arbitro:** Luis Pestarino.
**Atlético:** Ruiz; Moreno, Arias, Guerrero y J. Rodríguez; Castro, Palomba y Villa; Domine, Agüero y Ghiso. D. T.: Urriolabeitia.
**Ferro:** Luraschi; Franco, Ielamo, Rocchia y De Filippo; Eiras, Torres y H. Arregui; González, Vidal y Gutiérrez. D. T.: Spinetto.

### ZONA "C"

**Unión - Chacarita**

**Arbitro:** Oscar Veiró.
**Unión:** Gatti; Silguero, Trullet, Bottaniz y Merlo; Suñé, Sacconi y Marchetti; Mastrángelo, Trossero y Bravi. DT.: Lorenzo.
**Chacarita:** Gasparoni; Gizzi, Flores, Bordón y Grimoldi; Marangoni, Galván y C. Rodríguez; Vega Adorno y Ferrero. DT.: Rodríguez.

**Jorge Newbery - Independiente**

**Arbitro:** Teodoro Nitti.
**Jorge Newbery:** Gironacci; Vilches, Solia, Zuvialde y López; Manceda, Spadaro y Traverso; Quinteros, Avilés y Molina. DT.: Azconzábal.
**Independiente:** J. Pérez; Soria, Sa, Trosero Pavoni; Rodríguez, Galván y Bocchini; Balbuena, R. Moreno y Bertoni. DT.: Dellacha.

**Bánfield - Belgrano**

**Arbitro:** Abel Gnecco.
**Bánfield:** Montilla; Pipastrelli, D'Angelo, Sofelo y Barril; Mateos, Pitarch y Novello; Cerqueiro, Taverna y Vidal. DT.: O. Díez.
**Belgrano:** Pogany; Suárez, Becericca, Coletti y Di Francesco; Silva, Griguol y Laciar; Rodríguez, Roldán y Pereyra. DT.: Ferreiro.

**Rosario Central - Gimnasia de Jujuy**

**Arbitro:** Roberto Goicoechea.
**Central:** Ferrero; González, Pascuttini, Killer y Burgos; Almar, Mancinelli y Zavagno; Bóveda, Kempes y Cáceres. DT.: De Lon.
**Gimnasia (J.):** Alvarez; Salinas, Ojeda, García y Arigoni; Syevyguil, Fernández y Vera; López, Palacios y Roselli. DT: Conde.

### ZONA "D"

**Atlanta - Colón**

**Arbitro:** Humberto Dellacasa.
**Atlanta:** Yonadi o Buttice; Azzolini, Abdala, García y Rossi; Palmieri, Casares y Carrio; Cibeyra, Ramos y Mayoz. - D. T.: Pizarro.
**Colón:** Baley; Araoz, Mantaras, Mariano y Fernández; Mazo, Zimmermann y Alvarez; Saldaño, Olivares y Coscia. - D. T.: Cheves.

**Ráncing - Bmé. Mitre**

**Arbitro:** Angel Coerezza.
**Ráncing:** Leone; Brites, Buzzo, Domínguez y Correa; Squeo, Espósito y Jorge; Gottardi, Scotta y Díaz. - D.T.: Zubeldía.
**Mitre:** H. del Piano; Chapay, J. Benítez; M. López, R. Rodríguez y Horster; O. R. del Piano, Alvarez, Fontana y Villagra. D.T.: Deambrossi.

**Talleres - Témperley**

**Arbitro:** Roberto Maino.
**Talleres:** Quiroga, Ocaño, Oviedo, Binello y Astudillo; Ludueña, Rivadero o Taborda y Willington o Taborda, Bocanelli, Fachetti y Alderete. - D. T.: Pedernera.
**Témperley:** Guibaudo; Belvedere, Panizzo, Raschia y Cvitkovic; De Marta, Magalhaes, Biondi, Chazarreta, Merlo y Valencia. - D.T.: Iturrieta.

**J. Antoniana - N. O. B.**

**Arbitro:** J. Aramburo.
**Juv. Antoniana:** Jorge; Gonzalo, Laguna, Palacios y Albornoz; Taritolay, Colque y Roldán; Rivero, Aragonés y Rodríguez. - D.T.: Celeste.
**Newell's:** Carrasco; Rebbotaro, Pavoni, Sperandio y Ortiz; Picerni, Berta y Coulleri; Danguise, Ribecca y Robles. D.T.: Montes.

## Entradas en La Plata

**LA PLATA, 7 (NA).** — Dispuso la Municipalidad de esta capital provincial que sean puestas en venta un total de 30.400 entradas para el partido que Estudiantes de La Plata deberá jugar mañana por la noche con Ríver Plate, en su estadio de 1 y 57.

El encuentro corresponde a la sexta fecha del campeonato Nacional, donde Estudiantes ha perdido mucho terreno luego de haber triunfado ante su clásico rival, Gimnasia, en la primera jornada del campeonato. Ríver Plate, por su parte, registra cuatro triunfos y un empate (ante Gimnasia de Mendoza), y es el líder absoluto de su zona, confirmando su actuación del Metropolitano.

Las localidades para este encuentro ya se han puesto en venta y es probable que se agoten mucho antes de que se ponga en juego la pelota. La entrada más cara corresponde a la platea para socios, su precio se ha fijado en 300 pesos ley.

En Estudiantes no podrán jugar Verón y Pagnanini, por haber sido expulsados en el partido contra Huracán y serán remplazados por Milano y Herrera, respectivamente, en Ríver, se anuncia entretanto, en Ríver, se anuncia el retorno de Leopoldo Luque, que fuera expulsado en la segunda fecha del campeonato, precisamente en Mendoza.

## Los árbitros en estado de alerta

**BUENOS AIRES, 7. (NA).** — Se declaró en estado de alerta la Asociación Argentina de Arbitros (AAA), en una reunión que se realizó anoche y envió notas a la Secretaría de Deportes, al Ministerio de Trabajo y al Comité Ejecutivo de AFA comunicando que si no se toman drásticas medidas en torno a los sucesos acaecidos en diversas canchas durante el pasado fin de semana, realizarán nuevamente las presentaciones necesarias y llegarán a las últimas consecuencias (léase paros).

Los sucesos a los que se refiere la AAA son los acontecidos en Tucumán donde Angel Coerezza, uno de sus afiliados, debió salir custodiado por la policía luego de que durante el juego haya sido apedreado en Argentinos Juniors, cancha en la que el árbitro Abel Gnecco fue tratado de la misma forma que aquel en Tucumán. En Luján, donde también hubo lluvias de piedras para un árbitro, en este caso Rubén Torres, que debió abandonar el campo de juego durante el transcurso de la segunda etapa de un partido de primera "C" y retornar más tarde luego de que concurrieran los refuerzos policiales solicitados y finalmente, el más grave, en Tigre, donde Jorge Sukutian fue intimidado con armas de fuego por dos sujetos que lo amenazaron de muerte en el caso de que no favoreciera al equipo local.

Sukutián en su declaración ante el Tribunal de Penas, citará como testigos oculares a los linesman José Botelli y Héctor García y al juez del partido de 3ª división Juan Antonio Baya. También comparecerá como testigo, el comisario deportivo de ese encuentro, Juan Carlos Ladislao.


FOTOS CARNET
FOTO ALADINO
EN SU NUEVO LOCAL
San Juan 1392 - Tel. 218285
Mendoza.
F/Pte.IA.


## Las bicicletas de O. Dazzán

**SAN JUAN, 7 (Télam).** — Con el patrocinio del abogado Oscar Silva Rufino, Luis Dazzán, padre del campeón del mundo Octavio Dazzán, ha solicitado a la justicia la restitución de las dos valiosas bicicletas utilizadas por su hijo para la conquista del título y su participación en las más importantes competencias internacionales.

Luego del penoso episodio en el que Luis Dazzán atacó a los hermanos Alexandre, al término de los campeonatos argentinos juveniles del ciclismo en el estadio de Parque de Mayo, la cuestión se trasladó a los estrados de la justicia.

En el juicio seguido por lesiones, el juez de quinta nominación, doctor Pastor, dispuso la excarcelación del imputado, sin perjuicio de la prosecución de la causa.

Poco después, dirigentes de la Unión Obrera Metalúrgica, presentaron una denuncia contra Dazzán, por la tenencia de las bicicletas, alegando que no le pertenecían. El juez designó tenedor a Alexandre, quien trasladó los vehículos a la Capital Federal, en esta segunda causa Dazzán fue sobreseído por falta de méritos, se ignora en la actualidad si las bicicletas fueron trasladadas a México para ser utilizadas durante los juegos panamericanos.

A todo esto, Octavio Dazzán se encuentra en Buenos Aires descansando, pues, según el padre, fue sometido en los últimos tiempos a un intenso trabajo y "se encuentra agotado física y psíquicamente".

Ahora el abogado de Dazzán ha presentado ante la justicia un urgente pedido de restitución de los rodados, por entender que pertenecen incuestionablemente a Dazzán y no pueden ser usufructuados por terceros.


# LICITACIONES

## BANCO DE MENDOZA

**LICITACION Nº 95/75-289:** Impermeabilización de Techos - Edificio Sucursal La Paz.
**APERTURA:** 30 de Octubre de 1975, a las 10 horas.
**LICITACION Nº 96/75-290:** Trabajos de Plomería, Yesería y Albañilería a Realizar en el Edificio de Sucursal La Paz.
**APERTURA:** 30 de Octubre de 1975, a las 11 horas.
**PLIEGOS E INFORMES:** Departamento de Compras y Licitaciones, Gutiérrez 51 - Mendoza, o en Sucursal La Paz, sita en Galigniana esquina Sarmiento - La Paz - Mendoza.
**VALOR DE CADA CARPETA:** $ 150 (Ciento Cincuenta Pesos).
8|10|F|97510|10|10

MINISTERIO DE ECONOMIA
CORPORACION DE EMPRESAS NACIONALES
YACIMIENTOS PETROLIFEROS FISCALES
DESTILERIA LUJAN DE CUYO
**LICITACION PUBLICA 70 Nº 178**
Llámase a LICITACION PUBLICA para REMODELACION SISTEMA DE ALARMA CONTRA INCENDIO Y CIRCUITO ANILLO EN D.L.C.
APERTURA: Día 24 de Octubre de 1975, a las 9 horas, en YPF, Destilería Luján de Cuyo.
PLIEGOS: Administración Destilería Luján de Cuyo (Compras y Contrataciones), en días hábiles de lunes a viernes, de 8 a 12 horas.
VALOR DEL PLIEGO: $ 100,00 (CIEN PESOS). 2|10|F|95519|11|10

MINISTERIO DE ECONOMIA
CORPORACION DE EMPRESAS NACIONALES
YACIMIENTOS PETROLIFEROS FISCALES
DESTILERIA LUJAN DE CUYO
**Licitación Pública 70 - Nº 179**
Llámase a licitación pública para construcción de local sanitario en D. L. C.
APERTURA: 28 de octubre de 1975, a las 9,00 horas, en YPF. Destilería Luján de Cuyo.
PLIEGOS: Administración Destilería Luján de Cuyo (Compras y Contrataciones), en días hábiles de Lunes a Viernes de 8,00 a 12,00 horas.
VALOR DEL PLIEGO: CIEN PESOS ($ 100).
5|10|F|96489|14|10

MINISTERIO DE ECONOMIA
CORPORACION DE EMPRESAS NACIONALES
YACIMIENTOS PETROLIFEROS FISCALES
ADMINISTRACION MENDOZA
**LICITACION PUBLICA AM. Nº 1.260**
Proyecto y montaje, con provisión parcial de materiales, de una línea trifásico de 13,2 Kv. y dos estructuras normalizadas para subestaciones de 13,2/0,4-0,231 en el Dpto. Malargüe - Administración Mendoza.
APERTURA: Día 27 de Octubre de 1975, a las 11 horas, en calle Salta 672 - Godoy Cruz (Mza.).
VALOR DEL PLIEGO: $ 100,00.
2|10|F|95529|11|10

MINISTERIO DE ECONOMIA
CORPORACION DE EMPRESAS NACIONALES
Yacimientos Petroleros Fiscales
DESTILERIA LUJAN DE CUYO
**LICITACION PUBLICA 70 - Nº 176**
Llámase a Licitación Pública para la PROVISION DE BULONES, ARANDELAS, TUERCAS Y TORNILLOS.
APERTURA: d a 21 de octubre de 1975, a as 12 horas, en YPF Destilería Luján de Cuyo.
PLIEGOS: Administración Destilería Luján de Cuyo (Compras y Contrataciones) en días hábiles de lunes a viernes de 8 a 12 horas.
VALOR DEL PLIEGO: Veinte pesos ($ 20,00).
29|9|F|95034|8|10

INTERVENCION FEDERAL EN MENDOZA
MINISTERIO DE HACIENDA
**Dirección de Compras y Suministros**
Llámase a CONCURSO DE PRECIOS Nº 5, para la adquisición de VIVERES FRESCOS, con destino a atender necesidades de distintos Servicios Asistenciales dependientes del MINISTERIO DE BIENESTAR SOCIAL:
Apertura: 13 de Octubre de 1975
A las 11 Horas
Podrá presentarse cualquier interesado, aunque no se encuentre inscripto en el Registro de Proveedores.
Se podrá cotizar por cantidades aún menores que las solicitadas, las que serán consideradas siempre que resultaren convenientes para el Centro al que estuvieran destinadas.
Los interesados podrán cotizar precios en las listas detalles y Pliegos de Condiciones que se encuentran a su disposición en esta DIRECCION DE COMPRAS Y SUMINISTROS sita en PALACIO DE GOBIERNO, Cuerpo Central, 2º Piso, Mendoza; y en los CENTROS ASISTENCIALES DE CADA LOCALIDAD EN CAMPAÑA.
8|10|F|97560|8|10

MINISTERIO DE ECONOMIA
CORPORACION DE EMPRESAS NACIONALES
Yacimientos Petroleros Fiscales
ADMINISTRACION MENDOZA
**LICITACION PUBLICA AM. Nº 1.244**
Transporte en ómnibus de personal diurno a zona industrial de YPF - Luján de Cuyo - Mendoza.
APERTURA: Día 23 de octubre de 1975 a las 11,30 horas en calle Salta 672 - Godoy Cruz - Mza.
VALOR DEL PLIEGO: $ 100,00.
29|9|F|95044|8|10

MINISTERIO DE ECONOMIA
CORPORACION DE EMPRESAS NACIONALES
YACIMIENTOS PETROLIFEROS FISCALES
ADMINISTRACION MENDOZA
**LICITACION PUBLICA AM. Nº 1.262**
Trabajos de hormigón simple y armado para plateas, vigas perimetrales y veredas en zona Malargüe.
APERTURA: Día 23 de Octubre de 1975, a las 11 horas, en calle Salta 672 - Godoy Cruz - Mza.
VALOR DEL PLIEGO: $ 100,00.
3|10|F|16944|12|10|D

MINISTERIO DE ECONOMIA
CORPORACION EMPRESAS NACIONALES
Yacimientos Petroliferos Fiscales
ADMINISTRACION MENDOZA
**LICITACION PUBLICA AM. Nº 1.259**
Transporte de petróleo en camiones tanque, desde pozos El Sosneado y Puesto Rojas (Zona Malargüe) hasta cargadero Agrelo (Luján de Cuyo), Mza.
APERTURA: Día 20 de octubre de 1975. A las 12,30 horas, en calle Salta 672, Godoy Cruz, Mza.
VALOR DEL PLIEGO: $ 100,00.
29|9|F|16740|8|10|D

MINISTERIO DE ECONOMIA
CORPORACION DE EMPRESAS NACIONALES
YACIMIENTOS PETROLIFEROS FISCALES
DESTILERIA LUJAN DE CUYO
**Licitación Pública Nº 70 - 180**
Llámase a Licitación Pública para la: ADQUISICION DE BARRAS DE BRONCE.
APERTURA: 29 de Octubre de 1975, a las 8 hs. - Destilería Luján de Cuyo - Mza.
PLIEGOS: Administración Destilería Luján de Cuyo (Compras y Contrataciones), en días hábiles de Lunes a Viernes, de 8 a 12 hs.
VALOR DEL PLIEGO: Veinte Pesos ($ 20).
8|10|F|97116|15|10

MINISTERIO DE ECONOMIA
CORPORACION DE EMPRESAS NACIONALES
YACIMIENTOS PETROLIFEROS FISCALES
**YACIMIENTO MENDOZA**
**LICITACION PUBLICA Nº 1.245**
ADQUISICION: FILTROS DE COMBUSTIBLE Y DE ACEITE PARA MOTORES INDUSTRIALES.
APERTURA: 28 de Octubre de 1975, a las 9 horas
**LICITACION PUBLICA Nº 1.246**
ADQUISICION: MATERIALES ELECTRICOS GENERALES.
APERTURA: 29 de Octubre de 1975, a las 10,30 horas.
**LICITACION PUBLICA Nº 1.247**
ADQUISICION: ALMIDON PREGELATINIZADO.
APERTURA: 28 de Octubre de 1975, a las 11,30 horas.
**LICITACION PUBLICA Nº 1.248**
ADQUISICION: EQUIPOS ELECTROBOMBAS CENTRIFUGAS VERTICALES SUMERGIBLES.
APERTURA: 29 de Octubre de 1975, a las 12 horas.
**LICITACION PUBLICA Nº 1.249**
ADQUISICION: MATERIALES PARA ODONTOLOGIA.
APERTURA: 30 de Octubre de 1975, a las 10,30 horas.
**LICITACION PUBLICA Nº 1.250**
ADQUISICION: CARBONATO DE SODIO (SODA SOLVAY).
APERTURA: 28 de Octubre de 1975, a las 12,30 horas.
**LICITACION PUBLICA Nº 1.251**
ADQUISICION: PIROFOSFATO ACIDO DE SODIO.
APERTURA: 30 de Octubre de 1975, a las 12 horas.
**LICITACION PUBLICA Nº 1.252**
ADQUISICION: VALVULA ESCLUSA DE BRONCE.
APERTURA: 30 de Octubre de 1975, a las 12,30 horas.
**LICITACION PUBLICA Nº 1.253**
ADQUISICION: AUTOELEVADOR FRONTAL HIDRAULICO HASTA 2.000 KILOGRAMOS
APERTURA: 31 de Octubre de 1975, a las 12 horas.
**LICITACION PUBLICA Nº 1.254**
ADQUISICION: CONDUCTORES ELECTRICOS Y ACCESORIOS.
APERTURA: 31 de Octubre de 1975, a las 10,30 horas.
**LICITACION PUBLICA Nº 1.255**
ADQUISICION: LAMPARAS ELECTRICAS Y REPUESTOS.
APERTURA: 3 de Noviembre de 1975, a las 12,30 hor

CORREO ARGENTINO MENDOZA
Concesión Nº 228
Tarifa Reducida
Franqueo a Pagar
Concesión Nº 47/Dto. 8º

# LOS ANDES

MENDOZA — Miércoles 8 de Octubre de 1975 — Año XCIII — Núm. 31.066

# Gimnasia juega hoy con Cipolletti en Río Negro

**CIPOLLETTI**, 7 (Del enviado especial de LOS ANDES, José Félix Suárez). — Por la sexta fecha del campeonato Nacional de la Asociación del Fútbol Argentino, se enfrentarán mañana en esta ciudad, el elenco local de Atlético Cipolletti y el representativo de Gimnasia y Esgrima de Mendoza.

Para Atlético Cipolletti el compromiso de hoy adquiere una inusitada importancia. Ello es debido a que en su última presentación cayera doblegado catastróficamente por seis a uno ante River Plate. Lógicamente que los rionegrinos intentarán, casi en forma desesperada, borrar aquella imagen de frustración.

Atlético Cipolletti ha perdido sus dos compromisos que asumió como local. En la primera fecha cayó ante el conjunto de Aldosivi de Mar del Plata por uno a cero, en el clásico interzonal de las secciones "A" y "B", y posteriormente —en idéntico resultado— perdió frente a Huracán de Parque Patricios.

En los dos partidos tuvo una actuación descollante, sin embargo no tuvo suficiente fortuna como para conseguir un score favorable.

El único punto que tiene en su haber lo obtuvo en carácter de visitante con Estudiantes de La Plata, en un gol. La sola mención de ese empate en tan difícil reducto, está indicando que el plantel sureño está capacitado como para logros mayores.

Gimnasia y Esgrima, por su parte, empató en su último compromiso sin goles con Vélez Sársfield. El "Lobo" todavía sigue con viejas dudas en la ofensiva. Hasta el momento, salvo esporádicos pasajes del partido que empató uno a uno con River Plate, no ha demostrado mayores virtudes al público mendocino. En cambio, en Tucumán, desempeñó un buen papel especialmente en el aspecto defensivo.

Hoy no contará con la principal figura de esa defensa, el marcador central Antonio Segundo Vergara, que fue expulsado el domingo último.

*Alfredo Raúl Letanú, la única arma ofensiva de Gimnasia. Aunque desordenado, su voluntad y desmarque aportan la mínima cuota de gol que tienen los mendocinos.*

### La llegada de Gimnasia

**CIPOLLETTI**, Río Negro, 7. (De nuestro enviado especial José Félix Suárez). — Desde las 19 de hoy está toda la delegación de Gimnasia y Esgrima de Mendoza en la ciudad de Cipolletti, en Río Negro.

Contrariamente a lo pensado hay muy buen tiempo, con una temperatura que osciló en 15 grados alrededor de las 19 de esta tarde. Refrescó un poco a la noche, pero no corrió viento. El tiempo ha mejorado.

El plantel de Gimnasia y Esgrima realizó una práctica pasadas las 19.30 en la propia cancha del Club Cipolletti, estadio que tiene una capacidad para 10.000 personas incluidas populares y plateas.

Durante el entrenamiento que fue, más que nada, una sesión informal de peloteo, conversamos con el director técnico del "Lobo", Pedro Pablo Sará, y nos confirmó que mañana a la noche jugará Badía como titular. Esto lo adelantó ya en forma oficial y se despejan las dudas. Es decir que Guayama ingresará en el banco.

Repetimos que el entrenamiento fue muy liviano y más que nada para efectuar un reconocimiento del terreno.

El plantel de Gimnasia y Esgrima está alojado aquí en el Hotel Nogaró que ubica en las calles Yrigoyen y España.

Hoy son esperados los dirigentes Samuel Kolton, José Vila Porcar y Guillermo Herrera que viajarán en el avión particular del presidente de Gimnasia. También llegarán hoy el dirigente Luis Pescarmona, desde Buenos Aires, y el coordinador Víctor Legrotaglie que viaja en automóvil particular acompañado por Rafael Giardini.

Confirmamos que el partido se jugará a las 21 de mañana a la noche y será dirigido por el señor Jorge Romero, de la AFA, y la popular costará 50 pesos ley.

En la formación de Atlético Cipolletti se producirán dos cambios en relación al equipo que el domingo pasado perdió con River Plate en Buenos Aires. Ingresarán Sanz en la línea de cuatro, y el centro delantero será Avanzi que ya cumplió una suspensión de tres partidos que tenía.

Para finalizar queremos destacar la colaboración recibida por el colega Agustín Monteiro, corresponsal del diario Río Negro de la ciudad de Cipolletti. Y también el gesto de los dirigentes del club local que en nuestra visita al estadio esta tarde se pusieron a nuestra disposición para solucionar cualquier problema.

*Enrique Juan Reggi, el dueño del arco del "Lobo" y una de las figuras claves. Seguridad y experiencia reconocidas. Fundamental en el equipo.*

## Los equipos

**Atlético Cipolletti:** Luna; Della Cecca, Yanani, Sanz y Ledesma; Carrizo, Spada y Strak; Juárez, Avanzi y Flores.

**D.T.:** Juan Carlos Murúa.

**Gimnasia y Esgrima:** Reggi; Mesa, Badía, Vicino y Haack; Gutiérrez, Velázquez y Rico; Palavecino, Letanú y Salguero.

**D.T.:** Pedro Pablo Sará.

**Cancha:** Cipolletti.

**Arbitro:** Jorge Romero.

**Hora:** 21.

## Boxeo
## Esperan mañana a ex campeones

Para mañana, a las 16, está prevista la llegada a nuestra provincia de los pugilistas visitantes que participarán el viernes en el festival de boxeo organizado por la Peña del Boxeo y que tendrá por escenario el caudrilátero de la Asociación Mendocina.

La información dada por los organizadores indica que las más brillantes figuras del boxeo de antaño enfrentarán en la oportunidad a nuestros calificados "cincuentones".

La sola mención de Pascual Pérez, primer argentino campeón del mundo; Kid Cachetada, Ricardo González, Carlos Beulchi, José Smecca, Jorge Fernández y el recordado Eduardo Lausse, entre otros, hacen prever una velada de gran concurrencia de aficionados, por la singular atracción para quienes de una manera u otra están compenetrados de los antecedentes de estas verdaderas glorias del boxeo.

### Programa de agasajos

Luego de la llegada al aeropuerto "El Plumerrillo", los viajeros visitarán los distintos medios de difusión de nuestro medio y posteriormente serán agasajados con una cena en la sede del Sindicato de Vendedores de Diarios y Revistas. El viernes, en horas de la mañana, se trasladarán a las Destilerías de YPF donde se servirá un almuerzo.

### Nuestra gente

Los mendocinos encargados de enfrentar en el festival a los ex pugilistas que nos visitarán serán Francisco Gelabert, Miguel Carrasco, Valeriano Mesa, Guillermo Cano, Roberto "Corchito" Domínguez, Juan Oviedo, Luis Toledo, Raúl Vargas, Carmelo Sosa y Gregorio Espínola.

### Raúl Landini

El otrora pugilista Raúl Landini, presidente de la Casa del Boxeador, también estará entre los visitantes, presidiendo la delegación.

### Las localidades

Los precios de las entradas fijados para el espectáculo son los siguientes: Ring-Side $ 150; Palco $ 100; Plateas $ 30; y generales $ 10. Las localidades ya se encuentran en venta en el negocio céntrico de calle Buenos Aires 99 y en el Círculo de Periodistas Deportivos, sito en España 1057, locales 15 y 16.

## El viernes habrá boxeo en Tunuyán

**TUNUYAN.** — El próximo viernes 10 en el estadio municipal de esta ciudad, tendrá lugar un interesante festival boxístico, y que se iniciará a partir de las 21,45, evento este que ha despertado un gran interés entre los numerosos amantes a este viril deporte de los puños.

Informaron los organizadores de esta reunión de box que se realizarán cuatro combates, dos preliminares a 5 vueltas entre púgiles aficionados y los dos restantes de profesionales.

**Los combates.** Pablo Méndez representante de Tunuyán, enfrentará a Juan Navarro del Firpo en un combate pactado a 5 vueltas.

En la segunda pelea de la noche se enfrentarán Carlos Corro de Tunuyán y Luis Ibáñez del Firpo, también a 5 vueltas.

**Semifondo.** Combatirán a ocho vueltas los profesionales Juan Sosa de (Mendoza) y José Morales de La Rioja.

La pelea de fondo a 10 vueltas estará a cargo de los profesionales Pedro Bassán representante de Tunuyán y Jacinto Fernández de (Santa Fe).

Los precios de las entradas: Ring Side $ 100. Platea $ 60. Damas y Niños $ 20.

## Cosas y cositas desde la escala en Buenos Aires

**BUENOS AIRES**, 7 (De nuestro enviado especial). — En viaje a Neuquén con destino final a la ciudad de Cipolletti, en Río Negro, la delegación de Gimnasia y Esgrima permaneció un par de horas en Buenos Aires, pero solamente una parte de ella en razón de que al llegar al aeropuerto "Jorge Newbery" de esta capital esperaban el dirigente Luis Pescarmona y el representante de Gimnasia, señor Palombo, quienes informaron que había plazas en un avión de Aerolíneas para que catorce personas se trasladaran en forma inmediata a Neuquén para continuar luego en ómnibus a Cipolletti.

Se resolvió que partieran el presidente de la delegación Héctor Guzzo, el preparador físico profesor Juliá, el médico doctor Reta Herrera, el masajista Quiroga y los siguientes jugadores: Ciro Lucero, Mesa, Badía, Vicino, Juan de Dios González, Ibáñez, Genolet, Gutiérrez, Velázquez y Guayama. Los que permanecieron en Buenos Aires hasta las 17 de la tarde fueron el dirigente Guillermo Cuervo, el técnico Pedro Pablo Sará y los futbolistas Reggi, Palavecino, Haack, Letanú y Rico. Tres de ellos Haack, Rico y Letanú, fueron recibidos por familiares en esta escala.

* * *

Por razones de mal tiempo en Buenos Aires, ya que está nublado, hace frío y llueve de a ratos, es que se aprovechó que parte de la delegación saliera a las 14.30 con destino a Neuquén. El resto, ya está dicho, a las 17.

* * *

Justamente aprovechando que este enviado especial permaneció en Buenos Aires es que adelantamos parte de nuestro informe, el que esperamos completar esta noche directamente desde la ciudad de Cipolletti. LOS ANDES y "El Andino" fueron los únicos medios de difusión escritos que viajaron con Gimnasia desde Mendoza.

* * *

Aún no podemos confirmar la formación del "Lobo" para mañana, esto en razón de que el técnico Sará aún no decidió el remplazante de Vergara. Se iba a resolver esta noche en Cipolletti. Los cantados a jugar son Badía o en su defecto Guayama. Todavía no está dicha la última palabra. Con Sará conversamos en el viaje y nos dijo que todavía no lo tenía resuelto.

* * *

También podemos adelantar algunos datos sobre Atlético Cipolletti. Por las referencias que tenemos hasta el momento es el equipo de más bajo rendimiento en la Zona A, ya que sólo registra un punto cuando empató como visitante frente a Estudiantes de La Plata. Justamente fue sorpresa ese punto que logró. No había sido goleado hasta el domingo. River Plate lo despidió del Monumental con un concluyente seis a uno.

El técnico es Juan Carlos Murúa, ex jugador de Racing y Platense, que incluso jugó en Mendoza cuando en 1969 fue contratado por los "Azules" del parque. También hizo sus primeras armas como entrenador en nuestra provincia ya que al renunciar Pentrelli fue Murúa el que quedó al frente del plantel de Independiente Rivadavia. Murúa había llegado como jugador.

* * *

Para reforzar su equipo Cipolletti recurrió a jugadores de River y de Témperley. De los "Millonarios" llegaron Avanzi y Carrizo. Mientras que de Témperley llegaron con el pase libre Juárez, Ledesma y Salvador.

* * *

Para el partido de mañana Cipolletti puede hacer valer algunos detalles que aparentemente inciden en su favor. Ellos son que se agranda como local, que la cancha es de dimensiones muy reducidas, lo que perjudica generalmente al cuadro visitante y que está obligado a ganar después de cuatro derrotas y un empate tras cinco fechas del Nacional.

* * *

Al estadio se lo conoce como "La visera de Cipolletti" y ya está señalado que su característica de campo chico puede perjudicar a Gimnasia. Cabe recordar que hace un par de años San Martín jugó en ese escenario y perdió por uno a cero y no le encontró la vuelta al problema de las mínimas proporciones del terreno. Desde luego que también hay un hecho que puede incidir en favor del "Lobo" mendocino. Es que como visitante Gimnasia se agranda, juega mucho mejor, como lo demostró hace unos días en Tucumán. Incluso algunos de los muchachos del plantel reconocen que les pesa la responsabilidad de tener que ganar cuando actúan como locales.

* * *

Este despacho lo cerramos a las 15 de esta tarde cuando volvemos al aeropuerto "Jorge Newbery" a la espera de salir para Neuquén y luego continuar en ómnibus especial hasta la ciudad de Cipolletti. Presentimos mal tiempo en esa ciudad a la que esperamos llegar alrededor de las 20 de hoy. Con esa parte de la delegación que se quedó en Buenos Aires a la espera del vuelo que sale a las 17, señalemos que el grupo que se quedó almorzó en los carritos de la Costanera.

## Mendoza sin F1 y F2 en noviembre

El Automóvil Club Mendoza informó que ha cedido la fecha del 9 de noviembre para que el Club Atlético Rafaela realice carreras de fórmulas 1 y 2.

La fecha mencionada había sido asignada a la entidad mendocina por la Confederación Argentina de Automovilismo Deportivo, para la disputa de competencias en el autódromo "General San Martín".

Mientras tanto la institución sigue los preparativos de las carreras de turismo nacional categorías "B" y "C", que organizará para el 23 de noviembre.

## La selección de hándbol hoy a Azul

Partirá hoy, a las 9, la selección mendocina de hándbol a Azul, provincia de Buenos Aires, donde participará del I Campeonato Argentino. La salida de la delegación se efectuará desde la Municipalidad de Maipú.

El señor Ernesto Zamora presidirá la embajada deportiva. Los demás componentes son los siguientes: árbitros, Angel Ramón Morandini y Dante Viadana; director técnico y preparador físico, profesor Alberto Alfredo Bertón, y los jugadores, Aníbal González, Daniel Slon, Sergio Rizzo (Regatas), Raúl Cenato (BT-11), Nilo Bullaude, Juan Comarín, Mario Cepeda, Jorge Páez, Miguel Cona, Esteban Gutilla, Alberto Pino, Rubén Di Marco y Osvaldo Rodríguez (Municipalidad de Maipú), Pedro Gallardo, Héctor Mercado y Ricardo Ortiz (San Lorenzo de Russell).

## El administrativo de fútbol continuará hoy

Se jugó la 2ª fecha del campeonato de fútbol administrativo. Los resultados registrados fueron los siguientes: Ferrocarril San Martín 3, Banco Previsión "B" 2; Infantería 8, Minería 3; U.N.C. 1, Municipalidad Capital 5; Penitenciaría 0, Bienestar Social 5; Dción. de Deportes 2, Banco Previsión "A" 2; Tribunal de Cuentas, 0, Obras Públicas 4; Seguro Mutual 1, Tránsito 6; Bosques 5, Gas del Estado 0; Agua y Energía 1, Construcciones 0; Rentas 4, Hidráulica 3; Energía Atómica 4. Servic. Públ. Municipal 6; Gobernación 0, Cultura y Educación 7; Arquitectura 7, Catastro 1; Legislatura 5, Obras Municipales 3; y Seccional Primera 1, Bomberos 2.

### Posiciones

**Zona "A"**: 1º) Infantería y Ferrocarril San Martín (2 jugados) 4 puntos; 2º) Munic. Capital, Vialidad (2 jugados) y U.N.C. (1 jugado) 2 puntos; 3º) O.S.N., Seccional 27ª (1 jugado), Minería y Banco Previsión "B" (2 jugados) sin puntos.

**Zona "B"**: 1º) Bienestar Social, Tránsito y Obras Públicas, 4 puntos; 2º) Dción. de Deportes y Banco Previsión "A", 3; 3º) Bosques, 2; 4º) Tribunal de Cuentas, Seguro Mutual, Penitenciaría y Gas del Estado, sin puntos.

**Zona "C"**: 1º) Servicios Públicos Munic. Capital, 4 puntos; 2º) Cultura y Educación, Munic. de Luján (1 jugado), Construcciones, Agua y Energía y Rentas, 2 puntos; 3º) Hidráulica y Energía Atómica, 1 punto y 4º) Gobernación, sin puntos.

**Zona "D"**: 1º) Arquitectura, Bomberos y Legislatura, 3 puntos; 2º) Irrigación (1 jugado) y Obras Municipales, 2 puntos; 3º) Munic. de Las Heras 1 punto; y 4º) Catastro, Seccional Primera y Poder Judicial, sin puntos.

### Partidos de hoy

La 3ª fecha se jugará íntegramente hoy de acuerdo al siguiente detalle: en Filippini, a las 16, Obras Públicas vs. Dción. de Deportes; y a las 18, Banco Previsión "A" vs. Gas del Estado.

En Ciudad Deportiva de Independiente Rivadavia (en Carrodilla): a las 16, Irrigación vs. Munic. de Las Heras; y a las 18, Poder Judicial vs. Seccional Primera.

En Jorge Newbery: a las 16, Bomberos vs. Legislatura; y a las 18, Obras Municipales vs. Arquitectura.

En Luján S. C.: a las 16, Cultura y Educación vs. Energía Atómica; y a las 18, Servicios Públicos Munic. vs. Rentas.

En Mayor Drummond, a las 16, Munic. de la Capital vs. Infantería; y a las 18, Minería vs. Ferrocarril San Martín.

En El Sauce: a las 16, Hidráulica vs. Agua y Energía; y a las 18, Dción. de Construcciones vs. Munic. de Luján.

En Infantería: a las 16, Tribunal de Cuentas vs. Seguro Mutual; y a las 18, Bienestar Social vs. División Tránsito.

En la Municipalidad: a las 16, Banco Previsión "B" vs. Obras Sanitarias; y a las 18, Seccional 27ª vs. Vialidad Provincial.

En Guaymallén: a las 18, Penitenciaría vs. Bosques.

El lunes próximo, en la Municipalidad, jugarán a las 16, U.N.C. vs. Seccional 27ª y a las 18, Munic. de Las Heras vs. Poder Judicial.

## Liga Mendocina
## Se celebró anoche su 54º aniversario

La totalidad de los consejeros participó anoche de la sesión semanal del consejo directivo de la Liga Mendocina de Fútbol.

El escaso temario de la reunión comenzó con un despacho de la comisión inspección de canchas, en el cual se detallan los gastos que originan los daños producidos en el estadio de Godoy Cruz, en ocasión de jugarse la final del torneo reducido entre Argentino y Luján. El consejo resolvió darle vista al club "Albiceleste".

Independiente Rivadavia hizo una denuncia por daños en sus instalaciones, ocasionados en el partido de Gimnasia y Esgrima con River Plate. Se dispuso informarle a Gimnasia de esta situación.

Sobre el recurso de apelación planteado por Gutiérrez ante un fallo del tribunal de penas local (no dio lugar a la protesta de puntos contra San Martín), el Consejo Federal comunicó que resolvió desestimarlo.

El problema planteado con los árbitros de la Mutual para dirigir en el Campeonato Provincial, será tratado en la reunión del próximo martes. Se tomó esta medida en razón de que los árbitros mantienen aún reuniones para interiorizarse en forma profunda de la situación.

### 54º aniversario

Al final de la sesión y con la presencia del señor Osvaldo Valiño, presidente de San Lorenzo de Almagro y tesorero de la AFA, la Liga Mendocina de Fútbol ofreció una cena para celebrar el 54º aniversario de su fundación. Asistieron la totalidad de los consejeros y la prensa afectada a las sesiones. El presidente de la Liga, señor Francisco Coccioni, con breves palabras, hizo conocer su anhelo para que nuestro fútbol continúe organizado y trabaje para su fortalecimiento.

Los clubes Argentino y Gimnasia y Esgrima, mediante notas, hicieron llegar sus felicitaciones por el nuevo aniversario de la casa mayor del fútbol mendocino.

## Ciclismo

El Centro de Empleados de Comercio de San Martín, hizo disputar la prueba ciclística "Vuelta de California".

Se impuso el corredor Ramón Cortez, seguido a escasa distancia de Carlos Molina. En tercer lugar, se ubicó Raúl Fernández; cuarto, José Carmeno; quinto, Juan Romero y sexto, Juan Muñoz.

## Farmacias de turno en la región de Cuyo

### PROVINCIA DE MENDOZA

**Capital** — Hasta las 24: "La Facultad", Salta 998, Tel. 240313; "Del Aguila", San Martín 1299, Tel. 214057 y 214455; "Kennedy", Olascoaga 2394, Tel. 216008. Día y noche: "González", San Juan esquina Entre Ríos, Tel. 214337. "Paso de los Andes", Paso de los Andes 798, Tel. 244087; "Massa", San Martín 3198, Tel. 218808.

**Policlínico Fleming:** Teléfonos 241810 y 245792.
**Hospital Central:** Teléfonos 240063 y 245287.
**Hospital Emilio Civit:** Teléfonos: 250000 y 216320.
**Hospital Ferroviario:** Teléfono 252600.
**Hospital El Carmen:** Teléfonos 220279 y 220803.
**Servicio Sacerdotal Nocturno:** De 21.30 a 6.30, Tel. 255654.
**División Bomberos:** Teléfono 244888.
**Comando Radioeléctrico de la Policía:** Teléfono 244444.

**Godoy Cruz.** — Hasta las 24: "La Merced", Malvinas Argentinas y 20 de Junio, Tel. 221437; "San Antonio", Rivadavia 1703 Tel. 220470; "Beltrán" Beltrán 1684 Tel. 247755. Día y noche: "San Vicente", Rivadavia esquina Belgrano, Tel. 220170; "Lucena" Francia 809, Tel. 225875; "Trapiche", Italia 1700, Barrio Trapiche. Tel. 226193.
**Las Heras.** — Hasta las 24: "Falucho", San Martín 1702, Tel. 217077. Día y noche: "San Luis", San Miguel 1420, Tel. 251009.
**Guaymallén.** — Hasta las 24: "San Miguel", Alem 1619, Tel. 240725; "Italo Argentina", Alberdi 430, Tel. 257717; "Guaymallén", Bandera de los Andes 4184, Tel. 260632. Día y noche: "Litvin", Adolfo Calle 1052, Tel. 241004; "Nueva Ciudad", Videla Correas 199, San José; "Pedro Molina", Pedro Molina 311, Tel. 256021; "Santa Teresita", Godoy Cruz 2451, Tel. 261453; "Alhambra", Carril Nacional 6720, Rodeo de la Cruz.
**San Martín.** — Hasta las 24: "Los Andes", 9 de Julio y San Lorenzo, Tel. 21040. Día y noche: "San Martín", Bailén 64. Tel. 21039.
**Luján de Cuyo.** — Día y noche: "Cacciavillani" San Martín 658, Tel. 980824.
**Maipú.** — Día y noche: "Padre Vázquez", Vázquez y Barcala.
**Gutiérrez.** — Hasta las 24: "Estación", 6 de Setiembre y Maza, Tel. 972625. Día y noche: "El Globo", Ozamis 501, Tel. 972207.
**Junín.** — Día y noche: "Mitre", Mitre 567, Tel. 18.
**Rivadavia.** — Día y noche: "Lourdes", Liniers 254, teléfono 42925.
**La Paz.** — Día y noche: "Cuesta", Sarmiento y San Martín, Tel. 21.
**Tunuyán.** — Día y noche: "Cóndor", Roca y Moreno, teléfono 2346.
**Tupungato.** — Día y noche: "Moderna", Belgrano 469, teléfono 77.
**La Consulta.** — Día y noche: "La Consulta", San Martín 568, Tel. 1.
**Villa Atuel.** — Día y noche: "Tonn".
**San Rafael.** — Día y noche: "Godoy Cruz", Godoy Cruz 40, Tel. 24024; "Huerta", avenida Hipólito Yrigoyen 25, Tel. 22200.
**General Alvear.** — Día y noche: "Calafat", avenida Alvear Oeste 476, Tel. 2551.
**Malargüe.** — Día y noche: "San Antonio", San Martín 530, Tel. 47.

### PROVINCIA DE SAN LUIS

**Capital.** — Día y noche: "Pasteur", Junín 974, Tel. 2990; "Ponce", Belgrano y Caseros; "Del Carmen", Junín 275.
**Ciudad de Mercedes.** — Día y noche: "Gualdoni", Pedernera 410, Tel. 1105; "Indiana", avenida Mitre 843, Tel. 1605; "Sarmiento", San Martín 1667, Tel. 1709.

## GUIA DEPORTIVA

### Asamblea

El club Unión Juvenil Luján realizará el próximo 26 de octubre, a las 10.30, con media hora de tolerancia, asamblea general ordinaria, en la que se tratarán los siguientes puntos: lectura del acta anterior; lectura memoria y balance; elección de miembros para integrar la comisión directiva y elección de dos socios para firmar el acta.

### Básquetbol

Hoy, a las 21, en las instalaciones del club Anzorena se reunirán los consejeros de básquetbol convocados por el consejo directivo de la Asociación Mendocina de ese deporte, con la finalidad de prestar el más amplio apoyo a la Federación, con motivo de la organización del campeonato nacional de clubes campeones, a disputarse en Mendoza en la primera quincena de noviembre.

### Bochas

Esta noche, a partir de las 20.45, continuará en distintos escenarios el campeonato tercetos de bochas 1975. Lo harán en las divisiones primera, reserva, segunda y tercera.

### Cena

La Asociación Mendocina de Arbitros de Fútbol realizará el sábado a las 22, en su sede de calle Salta 2432 de ciudad, una cena, con motivo del "Día del Arbitro". Los interesados podrán reservar sus tarjetas en la secretaría de la institución, hasta el día de mañana.

—El club Deportivo y Social Guaymallén realizará el sábado, a las 21.30, en sus instalaciones, una comida denominada "Cena de Campeones", con motivo de la obtención del título de primera "B" del corriente año.

### Fútbol

Especialmente invitado por el personal de la delegación regional de San Juan del Ministerio de Trabajo, viajará el sábado a disputar un encuentro de fútbol amistoso, personal de la Regional Mendoza.

### Tenis

Comienza el jueves en las instalaciones del Club Mendoza de Regatas el torneo "Día del Seguro". La programación, se iniciará con los partidos correspondientes a dobles de caballeros, según el siguiente detalle y a partir de las 16: Androná-Figuero vs. Aldao-Boloschín; Estrada-Ventureira vs. Quiroga-Danus; Fernández-Rodríguez vs. Perviú-Sernaglia. El viernes se jugarán en el mismo escenario a partir de las 16 los partidos de dobles mixtos, entre Díaz-Quiroga vs. Perviú-Aldao y Garbín-Estrada vs. Sernaglia-Androná. En ambas programaciones una vez finalizados los encuentros, jugarán los ganadores entre sí, al igual que los perdedores que lo harán por la rueda consuelo. Las finales del torneo están previstas para el miércoles 15.

### Vóleibol

El sábado proseguirá en distintos escenarios el torneo de vóleibol "Bodas de Plata" para juveniles. Se jugará en las categorías femenino y masculino.

**Agencia Prode y Quiniela Nº 10**
Montevideo 97 - Tel. 292311 Vendió el 1º Premio Concurso 160 con $ 395.124 y Varios Segundos
8|10|F|97516|8|10

REGALOS CON TERNURA PARA LA REINA DEL HOGAR

si son MUEBLES NOSOTROS TENEMOS LA SOLUCION

COMPRE SIN ANTICIPO EN 20 MESES DE PLAZO!
CREDITOS ESPECIALES SIN INTERES

SIN ANTICIPO
COMPRE EN CUOTAS TODAS IGUALES
SIN CUOTA AGUINALDO
SIN CUOTAS EXTRAS

½ JUEGO DE DORMITORIO ESCANDINAVO ENCHAPADO EN NOGAL
$ 2.000 POR MES

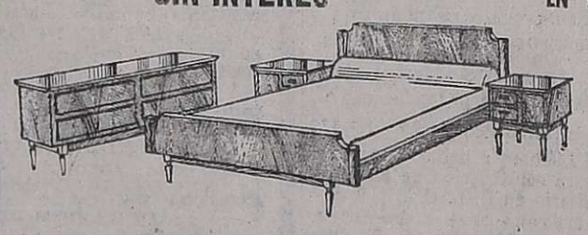

Precio contado .. $ 19.800,00
Precio financiado . $ 40.000,00
Costo financiero . $ 20.200,00
20 cuotas de .... $ 2.000,00
Tasa de interés
Directo mensual 5 %

DESCUENTOS ESPECIALISIMOS POR PAGO AL CONTADO

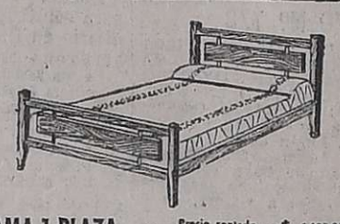

CAMA 1 PLAZA CON COLCHON Y ALMOHADA

Precio contado .. $ 4.490,00
Precio financiado . $ 9.000,00
Costo financiero . $ 4.510,00
20 cuotas de .... $ 450,00
Tasa de interés
Directo mensual 5 %

$ 450 POR MES

JUEGO DORMITORIO COLONIAL EN GUATAMBU

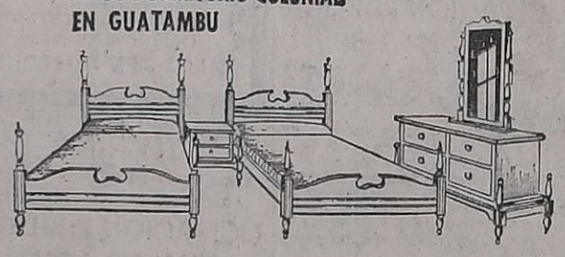

$ 1.500 POR MES

Precio contado ... $ 14.900
Precio financiado . $ 30.000
Costo financiero .. $ 16.900
20 cuotas de .... $ 1.500
Tasa de interés
Directo mensual .. 5 %

CAMA CUCHETA METALICA, REFORZADA, PINTADA EN COLOR MADERA

Precio contado .. $ 3.980,00
Precio financiado . $ 8.000,00
Costo financiero . $ 4.020,00
20 cuotas de .... $ 400,00
Tasa de interés
Directo mensual 5 %

$ 400 POR MES

JUEGO DE COMEDOR MODELO GONDOLA

Precio contado .. $ 11.339,00
Precio financiado . $ 23.000,00
Costo financiero . $ 11.461,00
20 cuotas de .... $ 1.150,00
Tasa de interés
Directo mensual 5 %

$ 1.150 POR MES

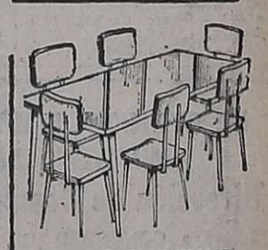

MESA ESCANDINAVA CON 6 SILLAS

Precio contado .. $ 4.700,00
Precio financiado . $ 9.400,00
Costo financiero . $ 4.700,00
20 cuotas de .... $ 470,00
Tasa de interés
Directo mensual 5 %

$ 470 POR MES

SERVICIO MECANICO ESPECIALIZADO DOMICILIO

REIG S.A.
La casa más popular de Mendoza
JOSE VICENTE ZAPATA 265